TEMPO: Bom. Temperatura: Em elevação. Ventos: Noroeste a Sueste, fracos. Máxima: 33,0 — Praça Barão de Corumbá. Mínima: 16,6 — Praça Barão de Taquara.

ANO XXXI — N. 9.239

Diario Carioca

RIO DE JANEIRO, TÊRÇA-FEIRA, 26 DE AGOSTO DE 1958

O Máximo de Jornal no Mínimo de Espaço

Fundador: J. E. de Macedo Soares

JK NO BANQUETE DOS CAMPEÕES

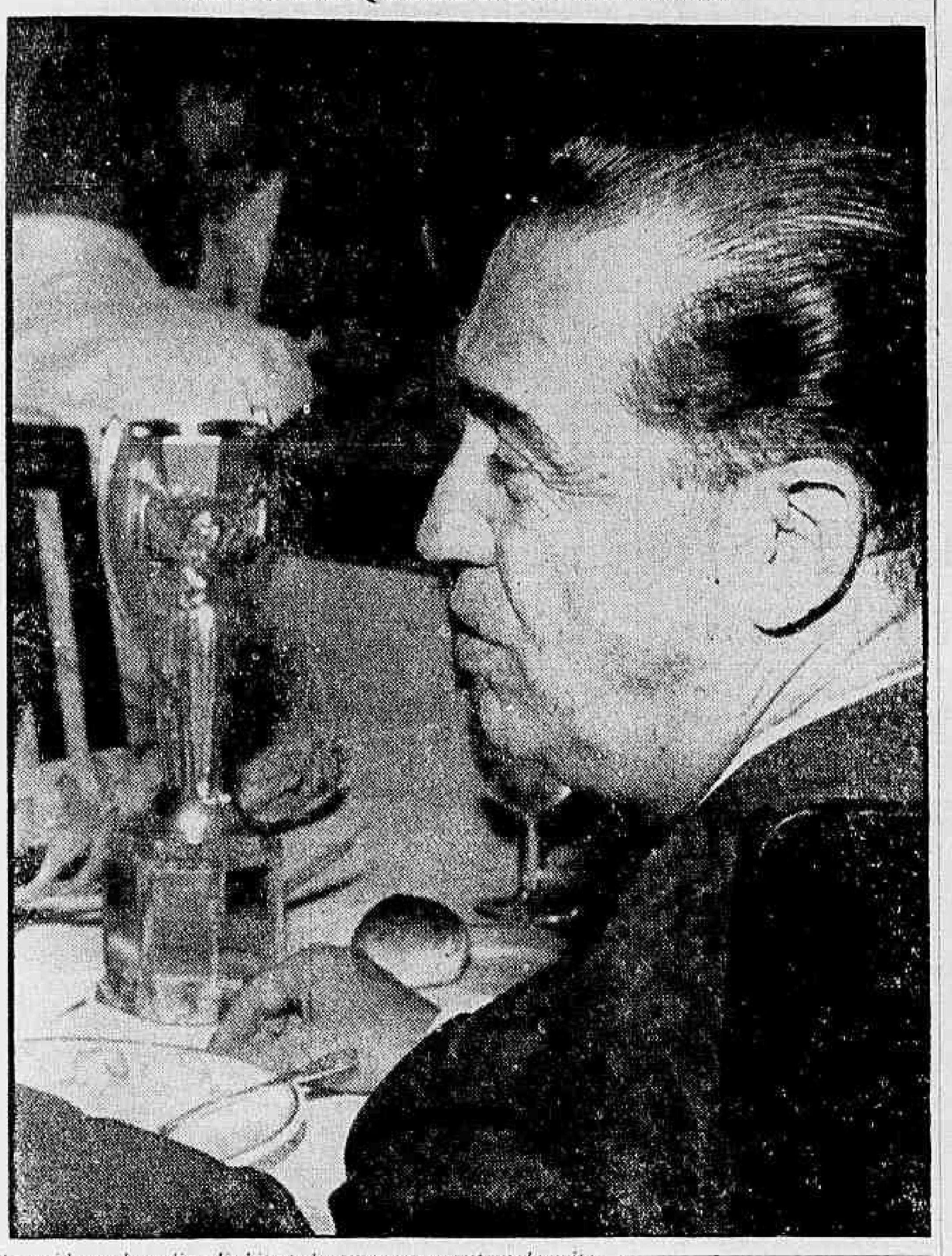

O presidente Juscelino Kubitschek compareceu, ontem de noite, no Hotel Glória, ao banquete com que a CBD homenageou os jogadores de futebol Campeões do Mundo e os atletas que, êste ano, venceram para o Brasil campeonatos internacionais de outros esportes. Cada campeão de futebol — inclusive o técnico, médico, massagista e assessores — recebeu de prêmio Cr$ 219 mil. Mas o sr. Paulo de Carvalho, Chefe da Delegação, prometeu contribuir com mais Cr$ 1 milhão de seu bôlso, até o fim do ano. — Noticiário na 12ª página

Tôda a polícia mobilizada na 'Operação Copacabana'

Kruel comanda na rua o sistema de repressão

Tôda a Polícia estará de prontidão hoje — a partir das 5 horas da manhã — para garantir a execução da Operação Copacabana.

O general Amauri Kruel, Chefe da Polícia, comandará, pessoalmente, as operações.

FÔRÇAS VOLANTES

Três mil policiais ficarão em pontos fixos e móveis, na área da Operação Copacabana, em comunicação constante com a sala de operações da Divisão de Polícia Política e Social, através dos telefones da Rádio Patrulha.

A área da Operação Copacabana foi dividida em faixas, pela Polícia Política. Cada uma ficará sob a responsabilidade de um inspetor que terá à sua disposição uma fôrça volante.

Entre uma fôrça e outra haverá, no máximo, uma distância de 500 metros.

PREVENÇAO E REPRESSAO

Em caso de emergência grave, entrarão em ação a Polícia Especial e a Polícia Militar, que estão em alerta.

A repressão será comandada pelo major Aciolly, Comandante da PE. O serviço de comunicações ficará a cargo do inspetor Jair, da DPS.

Haverá um serviço de reboques, com mecânicos da Polícia, que examinará a origem de enguiços dos lotações. Se o enguiço não fôr acidental, o motorista será prêso.

Choques da Polícia Militar guarnecerão os reboques.

A Polícia já se preparou para mobilizar, em caso de necessidade, ônibus, lotações e motoristas, com o que garantirá o transporte da população.

Há um plano repressivo e dois preventivos. Cada um dêles se divide em três fases: observação, comunicações e repressão.

O COMEÇO

A Prefeitura, o Serviço de Trânsito e outras repartições da Polícia iniciaram, hoje, à zero hora, a Operação Copacabana.

Ontem, em edital, o Departamento de Concessões decretou a última providência legal para a Operação, extinguindo linhas de lotação e micro-ônibus e criando novas.

A PRIMEIRA ETAPA

O prefeito Sá Freire Alvim disse, ontem, em entrevista à imprensa, que a Operação Copacabana "é a primeira etapa das novas diretrizes que possibilitarão resolver o angustiante problema do tráfego coletivo".

As etapas seguintes serão a adoção dos ônibus elétricos e a construção do "metrô".

TRÓLEI PARA BREVE

Anunciou o Prefeito que terão início em breve as obras para a instalação do serviço de tróleis no centro da cidade.

"Assim — disse — procurando sistematizar e conjugar diversos meios modernos de transporte, a exemplo do que se verifica nas grandes cidades, espera a Administração Municipal caminhar, paulatinamente, para dotar o Rio de Janeiro de moderno e eficiente serviço de transportes".

NECESSIDADE E CONFÔRTO

Para o sr. Sá Freire Alvim, a Operação Copacabana visa ao melhor aproveitamento dos autolotações (pelo secionamento dos pontos de embarque e desembarque), às necessidades e ao confôrto dos passageiros

Conclui na pág. 11)

CISNES SOFRIAM DE MAL METÁLICO

As autoridades administrativas do Itamarati vinham, há tempos, procurando explicação para o fato de que os cisnes postos a flutuar no lago do Palácio logo entravam a murchar, entristecidos, até que morriam sem sequer cantar uma única vez.

Agora, a causa foi descoberta: submetido à radiografia, um dos cisnes tristes revelou o estômago cheio de "clips", que os funcionários, descuidadamente, atiravam pelas janelas sôbre o lago. Uma circular solicitará os funcionários que atirem seus "clips" fora da área de circulação dos cisnes.

120 dias para o estudo do mínimo

Os estudos para a revisão do salário-mínimo em todo o Brasil deverão ficar prontos em 120 dias.

Quem determinou isso foi o presidente Juscelino Kubitschek, em despacho que assinou ontem.

AUTORIZOU VERBA

O Presidente autorizou a Comissão do Impôsto Sindical, do Ministério do Trabalho, a conceder a verba para que se instalem, em todo o Brasil, comissões para a revisão do salário mínimo, que começarão, imediatamente, a trabalhar.

A verba autorizada foi de Cr$ 2.428 mil. Com ela serão custeadas as despesas, com pessoal e material, dos grupos técnicos que farão os estudos e cálculos para a revisão salarial.

Brasil garante manter preços

WASHINGTON, 25 — (FP-DC) — O Govêrno brasileiro deu ao Grupo de Estudos do Café a segurança de que, após a assinatura de um acôrdo internacional sôbre o café, êle não renovaria suas vendas dos excedentes a preços mais baixos do que os do mercado internacional.

O Brasil vendeu, recentemente, 260 mil sacas a preço inferior. Por causa disso, os produtores africanos ameaçaram deixar o Grupo de Estudos, dizendo que se o Brasil não desse garantias êles não participariam do acôrdo que está sendo estudado.

BEN GURION FAVORÁVEL

JERUSALÉM, 25 — (FP-DC) — O sr. Ben Gurion, Presidente do Conselho de Israel, declarou ser favorável aos planos que prevêem uma cooperação do seu país para a realização dos projetos de desenvolvimento do Oriente Médio, planos que poderiam ser realizados pela ONU ou pelas potências ocidentais.

Mercado comum na pauta

O sr. Ponsolle, Chefe do Gabinete do sr. Louis Jacquinot, Ministro sem pasta da França, disse, ontem, ao DC que deverão ser tratados entre aquela autoridade e o Govêrno brasileiro "assuntos econômicos de caráter geral, devendo ser abordado o problema do Mercado Comum Europeu".

A declaração foi feita durante o coquetel que o sr. Jacquinot ofereceu à imprensa e às autoridades brasileiras na residência do embaixador Bernard Hardion, para agradecer a recepção que teve no Brasil.

RELAÇÕES CULTURAIS

Um dos objetivos da viagem do sr. Jacquinot foi revelado pelo sr. Ponsolle, que chefia o Gabinete desde anteontem, por ter o Chefe efetivo retornado à França: estreitar relações culturais entre França e Brasil.

O Departamento Cultural do Itamarati não foi, no entanto, consultado, até agora, sôbre qualquer "demarche" de sentido cultural promovida pelo Ministro francês.

ARGELIA, NAO

Altos funcionários do Ministério das Relações Exteriores informaram que até o momento nem o sr. Jacquinot nem os membros de sua comitiva abordaram o problema da Argélia, que, segundo se supõe, é o objetivo principal da viagem.

Acreditam os funcionários que o assunto Argélia poderá ser abordado diretamente com o Presidente da República, durante a entrevista que o sr. Jacquinot terá com êle.

CASO LAPOUGE

O sr. Jacquinot, que estava acompanhado, no coquetel, por sua espôsa e pelo casal Hardion (recebiam os cumprimentos dos visitantes) declarou que o caso do jornalista Gilles Lapouge (cuja credencial de representante de "O Estado de São Paulo" foi cassado pelo Govêrno francês) está sendo estudado e que não há motivo para que a imprensa brasileira se intranquilise".

Diz o sr. Ponsolle que o sr. Gilles Lapouge poderá exercer livremente sua profissão de jornalista na França, não podendo apenas comparecer aos atos oficiais da Presidência do Conselho.

OS PRESENTES

Ao coquetel estiveram presentes o sr. Negrão de Lima, Ministro das Relações Exteriores; general Nelson de Melo, Chefe da Casa Militar da Presidência da República; conselheiro Meira Pena, Chefe da Divisão Cultural do Itamarati; sr. Fernando Nóbrega, Ministro do Trabalho; embaixador Gilberto Amado; coronel Danilo Nunes, Diretor da Polícia Política; sr. Pedro Calmon, Reitor da Universidade do Brasil; sr. Herbert Moses, Presidente da ABI; ministro Orozimbo Nonato, Presidente do Supremo Tribunal Federal, e outras autoridades.

COM JUSCELINO

O presidente Juscelino Kubitschek receberá hoje, pela manhã, o ministro Louis Jacquinot, o qual lhe entregará a mensagem do general De Gaulle, na qual o Chefe do Govêrno francês propõe maior estreitamento das relações culturais e comerciais do Brasil com seu país.

O ministro Jacquinot, que estêve domingo em Brasília e, ontem, ràpidamente (15 minutos) com o chanceler Negrão de Lima, e, em seguida, com o Perfeito, seguirá por êstes dias para o Uruguai e Argentina, com a mesma missão que o trouxe ao Brasil.

EM BRASÍLIA

Acompanhado por altos funcionários do Itamarati e membros de sua comitiva, o sr. Jacquinot estêve em Brasília e sobrevoou, no "Viscount" presidencial, várias zonas do litoral brasileiro (inclusive a Bahia).

O sr. Jacquinot não escondeu aos funcionários brasileiros a sua admiração por tudo o que viu manifestando-se surprêso e entusiasmado com o que lhe foi possível conhecer.

A pedido do sr. Jacquinot, o "Viscount" presidencial deu várias voltas em tôrno do Cristo Redentor.

Lott contra o aumento

O general Teixeira Lott, Ministro da Guerra, declarou, ontem, à imprensa, depois de assistir às cerimônias do "Dia do Soldado", que o movimento pró-elevação dos vencimentos dos militares é inoportuno e não deveria partir de elementos da ativa.

O Ministro reconheceu, porém, em face do aumento desordenado do custo de vida, a necessidade de se aceitar uma fórmula de equilíbrio entre as fontes produtoras e consumidoras que atenda ao povo em geral, "para que êste possa sem sacrifício prover a sua subsistência".

CRISE ECONÔMICA

Disse o general Lott que o aumento dos militares faria crescer em todo o país o movimento dos funcionários

(Conclui na 11a. página)

Venderam o Paraná

DIANTE de fundadas acusações parlamentares de fraude, corrupção e violências eleitorais em vários Estados, a Câmara nomeou uma comissão de seus membros para apurar a extensão e gravidade das denúncias.

A correição nas fontes dos mandatos populares já vai adiantada. A Comissão estêve em vários Estados do Norte e do Sul. Ouviu depoimentos impressionantes, soube da fome de dinheiro em certas regiões, a qual, vinda de outros pleitos anteriores, já se constituiu em moléstia crônica, notadamente em Sergipe, na favela do deputado Macedo. No setor das violências e crimes de sangue, todo o sertão do Norte e Nordeste horrorizou os inquisidores parlamentares, os quais temem justificadamente que as próximas eleições ultrapassem as maiores façanhas do cangaço.

TODAVIA, o que está ocorrendo nos territórios próprios do crime político, pouca coisa é comparado com a opressão e corrupção, com o desvio dos recursos governamentais, dinheiro, polícia e administração, em Estados mais civilizados como São Paulo, Paraná e Rio Grande do Sul. O próximo pleito está, assim, escandalosamente deturpado nas suas finalidades democráticas, os detentores de suas chaves dispostos a usá-las para a falsificação das urnas.

Não sabemos que motivos inconfessáveis paralisam a Comissão Parlamentar de Inquérito diante das imoralidades do Jânio Quadros, Governador do mais civilizado e afortunado Estado da União, abandonando-o à sorte do sertão nordestino. Graças ao despador do pequeno régulo mato-grossense, o país está assistindo de camarote ao espetáculo de corrupção e venalidade, no qual o próprio Governador se exibe oprimindo pessoalmente autoridades municipais, arrancando, mediante ofertas de negócios ou operações financeiras, adesões que se transformam na base eleitoral de seu candidato.

Jânio Quadros, com experiência própria sôbre a versatilidade dos compromissos políticos, já entrou a proclamar nos seus comícios eleitorais que está se esforçando por eleger o sr. Carvalho Pinto como uma operação preliminar de sua própria candidatura ao Govêrno da República, oportunidade que surgirá dos compromissos do Governador do Estado que sòmente para o servir será eleito.

CONTUDO, Quadros não julga bastante assegurada a situação em São Paulo; por isso, candidatou-se a deputado pelo infeliz Estado do Paraná, que verá uma das cadeiras de sua representação federal usurpada pelo aventureiro que está aproveitando ao máximo as vantagens que lhe dá o manuseio dos recursos políticos e administrativos de São Paulo.

O sr. Sousa Naves, que está negociando a bancada paranaense na Câmara Federal, nela introduzindo elementos completamente estranhos, porque nem Quadros nem Plínio têm afinidades de ideais ou de interêsses com o povo paranaense — talvez venha a se arrepender do mau jeito que lhe vai dar nas urnas a sacola dos trinta dinheiros que lhe estão contando nas lutas da propaganda. Vender o Paraná não será difícil. O mais duro é engolí-lo sem mastigar.

J. E. DE MACEDO SOARES

Partido Socialista Brasileiro

Para Senador

JOÃO MANGABEIRA

P S B

Falcão marca teste da viagem para amanhã

O líder da Maioria marcou para amanhã à noite (sessão extraordinária da Câmara) o primeiro teste da tentativa de aprovar, com número regimental, o pedido de licença do Presidente da República, para sua viagem à Argentina.

Ontem o sr. Armando Falcão voltou a ouvir do deputado Afonso Arinos que a Oposição, embora nada objete contra a viagem do sr. Juscelino Kubitschek, sòmente aprovará a licença sem «quorum» se o mesmo critério fôr adotado para o Plano de Reclassificação do Funcionalismo Público.

CONVOCAÇÃO

Pôsto o problema nesses têrmos, o líder Armando Falcão começou a convocar por telegrama todos os elementos da Maioria que se encontram fora do Rio. Uma viagem de membros da Comissão Parlamentar de Inquérito sôbre a corrupção eleitoral no Ceará, marcada para amanhã, foi sustada a pedido do líder. Outras providências arregimentadoras estão sendo também tomadas.

O sr. Armando Falcão desmente a notícia da sua renúncia se não conseguir votar a licença, e declara que não foi aventada, até agora, a hipótese de desistir o sr. Juscelino Kubitschek da viagem a Buenos Aires, se esta ficar dependendo da aprovação do aumento do funcionalismo público. A ordem, por enquanto — frisa o líder da Maioria — é conseguir número para a votação da licença.

OPOSIÇAO PELO AUMENTO

Diversos oradores da UDN deixaram ontem bem claro, nos debates da Câmara, a decisão oposicionista de vincular estreitamente as duas matérias: viagem do Presidente e aumento do funcionalismo. A Oposição arrima-se sobretudo no argumento de que a Câmara não pode aprovar sem "quorum" um "simples passeio" do sr. Juscelino Kubitschek, enquanto outras matérias de grande interêsse público não podem ser apreciadas por falta de número regimental.

A êsse argumento a liderança da Maioria contrapõe o de que não devem ser confundidos os assuntos da política externa com os assuntos nacionais, os primeiros devendo ficar a salvo das divergências político-partidárias ou de quaisquer outras injunções que sòmente tenham sentido dentro das nossas fronteiras.

O deputado Afonso Arinos todavia declarou aos repórteres que o sr. Armando Falcão havia considerado muito razoável a justificação oposicionista, quanto ao manêjo do "quorum".

O TELEGRAMA

Este foi o telegrama passado pelo líder Falcão aos seus colegas de Maioria:

"Presidente República aceitou convite Govêrno Argentino a fim visitar Buenos Aires próximo mês outubro. Votação pedido autorização Presidente ausentar-se território nacional dependendo presença prezado colega sessão extraordinária Câmara convocada para próximo dia vintessete quarta-feira vinte uma horas. Considerando grande relevância matéria, com repercussões inclusive plano continental, rogo especial fineza seu comparecimento podendo ilustre companheiro regressar dia imediato. Agradeço antecipadamente envio cordiais saudações.

Deputado Armando Falcão. — Líder Govêrno Câmara Federal.

Motoristas decidem não fazer a greve

Considerando que a «Operação Copacabana» mais prejudica aos moradores da zona sul do que à sua classe, os líderes dos motoristas de lotações, em reunião ontem realizada na sede do Sindicado dos Condutores Autônomos de Veículos Rodoviários, resolveram não deflagrar greve, por enquanto, e recorrer aos trâmites legais contra o chamado Plano de Transportes, aprovado pelo prefeito Sá Freire Alvim.

Os diretores do Sindicato dos Condutores Autônomos de Veículos Rodoviários (entidade que congrega os proprietários de lotações individuais), em declaração ao DC, informaram que a greve poderá ser deflagrada antes de aprovação da assembléia.

APELOS

Ontem, os motoristas pretendiam avistar-se com o sr. João Goulart para discutir do problema da "Operação Copacabana" o que não puderam fazer em virtude de o vice-presidente da República não se encontrar no Rio. Hoje, porém, se avistarão com o general Lott, ministro da Guerra.

Esperam, também que o Presidente da República os receba em audiência especial para expôr-lhes o assunto.

JUDICIAL

Alegando que o Plano de Transporte contraria a legislação vigente, inclusive a Constituição os motoristas de lotações pretendem recorrer ao Judiciário, a fim de obter a sua revogação.

Após esgotados todos os recursos legais e pacíficos, se não fôr reconsiderada a "Operação Copacabana" e revogado o Plano de Transportes os motoristas se reunirão em assembléia para deliberar quais as medidas que adotarão.

SABOTAGEM NA FRANÇA

Onda de incêndios nos depósitos de petróleo

PARIS, MARSELHA, 25 — (FP-DC) — Diversos incêndios, um dos quais de grandes proporções, irromperam, quase simultâneamente, em depósitos de petróleo nas cidades de Marselha (no pôrto), Toulouse e Notre Dame de Gravenchon, perto de Le Havre. O incêndio de Marselha é de grandes proporções.

As autoridades informam que quatro outras tentativas fracassaram. Consideram tratar-se de atos de sabotagem feitos por argelinos e afirmam ser êste o primeiro ataque coordenado praticado na França, desde que começou a rebelião nacionalista na Argélia, há quatro anos. Em Paris, em distúrbios provocados por argelinos, em seguida aos incêndios, teriam morrido quatro guardas

20 MORTOS

Violenta explosão, ao cair da noite, marcou o início do incêndio que lavra no pôrto da cidade de Marselha, queimando todo o parque petrolífero de Mourepiane.

Segundo as primeiras informações, 20 bombeiros morreram na luta contra as chamas. Os bombeiros não conseguiram se aproximar mais de dois quilômetros do local onde ardem quatro depósitos de cêrca de três milhões de litros de gasolina pura.

O telegrama de Marselha foi remetido às 19 horas: àquela hora, nuvens de fumaça encobriam o centro da cidade, a mais de sete quilômetros do local do sinistro. Bares e residências foram fechados e evacuados. A multidão se reune nos altos da colina de Notre Dame de la Garde, a fim de acompanhar o gigantesco incêndio.

(Conclui na página 11)

"SÃO PAULO"

COMPANHIA NACIONAL DE SEGUROS DE VIDA

DIRETORES

Dr José Maria Whitaker

Dr Firmino Antônio Whitaker

Dr José Carlos de Macedo Soares

Sucursal no Rio de Janeiro — Av Rio Branco 173 — 10.º andar

Sede — Rua 15 de novembro, 324 — São Paulo

MINISTROS

Negrão de Lima e Louis Jacquinot, ontem, no coquetel

Petrobrás tem meios de resolver o problema

Em conferência que pronunciou, ontem, no Clube Militar, sob o título «A Petrobrás é a solução», o sr. Hélio Beltrão declarou que essa emprêsa está aparelhada para resolver o problema do petróleo brasileiro e o seu programa é considerado «o mais agressivo dos programas do mundo».

O conferencista, que é Presidente do Instituto Brasileiro do Petróleo e profundo conhecedor do assunto, disse ainda que «a Petrobrás é um problema do Brasil e êsse problema não vai ser resolvido depressa por quem não tem nada com êle». O sr. Hélio Beltrão teve a sua palestra interrompida, várias vêzes, por aplausos.

PETROBRÁS: É A SOLUÇÃO

— Falar sôbre a PETROBRAS — começou êle — nesta casa, no dia do soldado, é uma honra que está acima do meu merecimento. Sinto-me também esmagado. Estou muito feliz neste encontro com as fôrças armadas do meu país.

E continuou dizendo que não iria fazer uma conferência, e sim, uma conversa. E "uma conversa chã":

—Sou um homem seguramente convencido do acêrto da solução PETROBRAS. Não é fruto de uma paixão ideológica, nem resulta de aplicação de teses abstratas de um problema qualquer. Não sou dos que se consideram proprietários do patriotismo. Muito patriota é contra a PETROBRAS. Não é fácil informar sôbre o petróleo. Nem é fácil esclarecer sôbre petróleo. E' uma tarefa tão difícil quanto procurar petróleo.

— Escrevi — prosseguiu — há tempos, um artigo para um jornal desta capital. Dediquei-o especialmente aos brasileiros que, de boa-fé, se opõem à PETROBRÁS, por imaginarem que ela é a expressão de um nacionalismo estreito, suicida e agressivo, infenso a qualquer forma de cooperação estrangeira; a todos que nela enxergam mais uma aventura desastrada do estatismo caboclo, um inútil esmagamento da liberdade de iniciativa; e um grupo considerável de ardorosos, porém mal informados, partidários da PETROBRAS, que no afã de defendê-la, apresentam como virtudes limitações e defeitos que ela felizmente não tem; à própria administração da PETROBRAS, como contribuição para uma campanha de esclarecimento público, que, afastando-se dos temas puramente emocionais, focalize os fatos essenciais e objetiva compreensão do problema; enfim, à grande maioria dos brasileiros que, no desconhecimento preciso dêsses fatos essenciais, vêm sendo arrastados a tôda sorte de equívocos em matéria de petróleo.

O ROTEIRO

Quanto ao primeiro item da palestra — "O problema da PETROBRAS será maior que a sua capacidade de resolvê-lo?" — êle citou uma série de considerações. Citou uma enorme relação de dados estatísticos. Disse que a PETROBRAS, em 4 anos, se transformou em uma grande companhia, sendo, hoje, "a maior organização industrial do país, tem um volume de vendas de 20 milhões de cruzeiros por ano e será capaz foi triplicando contribui para a economia da nação com uma redução de divisas apreciável, neste ano produzirá 180 milhões de dólares para o Brasil e exportará 30 milhões de dólares:

— E' uma grande Companhia em qualquer lugar. Os números da PETROBRAS apresentam-na em ordem de grandeza de uma grande Companhia.

INVESTIMENTOS

Disse êle que "o ritmo de crescimento de uma emprêsa pode medir-se pelo vulto dos investimentos que ela faz":

— Como se sabe existem sete emprêsas gigantescas que controlam substancialmente a economia do petróleo mundial. Estas firmas são a Esso (New Jersey), a Shell, a Socony, a Texas, a Gulf, a Standard da Califórnia a British Petroleum.

Forneceu dados de 1955, por não ter ainda, os dados estatísticos de 1956 e 1957. Disse que a Esso inverteu em 1955 860 milhões de dólares; a Shell 600 milhões; a Socony 420 milhões; a Gulf 270 milhões; a Standard da Califórnia 250 milhões e a British 120 milhões de dólares:

— São investimentos globais, realizados no mundo inteiro por essas grandes organizações, que operam em tôdas as fases da indústria do petróleo. A PETROBRÁS está invertendo, neste ano, sete bilhões de cruzeiros, o que significa, aproximadamente, 150 milhões de dólares ao valor da inversão cambial vigente para ela. Isto já é mais do que a British — inversão o contrôle do govêrno inglês, antigamente denominada Anglo-Iranian — inverteu no mundo em 1955.

Ressaltou que êsse investimento da PETROBRAS só o é no Brasil e não no mundo. "E uma emprêsa para nós só é grande na proporção daquilo que ela pode inverter no Brasil". Acrescentou que, de acôrdo com o programa da PETROBRAS para 1958, o investimento atingirá a casa dos Cr$ 10 bilhões, isto é mais de 200 milhões de dólares.

DEVAGAR!

Quanto ao segundo item — "Estaremos andando devagar, estaremos perdendo tempo?" — êle, negando, afirmou que estamos num "ritmo quase vertiginoso" e que "os progressos são evidentes". Disse que temos 40 turmas de pesquisa geofísica, operando em todo o território nacional. Frisou que, quando se instalou a Petrobras, a nossa produção era de 2.700 barris por dia e hoje atingimos 57 mil diárias, o que corresponde, em percentagem, a 1,6% e 28%, respectivamente, do consumo. Crê que, até o fim do ano, estejamos produzindo um têrço das nossas necessidades.

Referiu-se, também, às sondas de operação, dizendo que, em 1954, tínhamos 15 e hoje temos 55, o que significa 400% de aumento, sendo que de 25 a 30 estão empregadas em trabalhos de exploração. Falou das dificuldades, exemplificando que, na Bahia, um furo leva dez dias, enquanto na Amazônia leva cinco ou seis meses, porque se trata de "um furo pioneiro". Ressaltou que o Brasil é o sexto país em número de sondas, e está atrás, apenas, dos Estados Unidos, Canadá, Alemanha Ocidental, México e Venezuela.

Falou, igualmente, da refinação, que é "um problema inteiramente equacionado". Assinalou que o Brasil já está refinando mais de 80% do seu consumo, ou seja, 150 mil barris por dia e, em 1960, chegaremos aos 330 mil. E continuou:

— Incorrem em equívoco todos aquêles que encaram a Petrobrás como uma emprêsa pequena, pobre de recursos e, portanto, incapaz de resolver, em tempo útil, o problema que lhe foi confiado. A Petrobrás também faz outras coisas de enorme interêsse para a economia nacional. Tem a Indústria Petroquímica, as fábricas de fertilizantes, de borracha sintética, de asfalto.

Acentuou, ainda, que "não há empreendimento que não seja negócio para uma grande companhia". Frisou que os números estatísticos são "gritantes" e que o "Petrobrás dificilmente poderá ser comparada a qualquer outra companhia".

SÓCIOS, NÃO

Acha, o sr. Hélio Beltrão, que "não devemos admitir sócios neste negócio". Disse que o negócio é lucrativo e não é arriscado:

— O dono do armazém só entrega êsse negócio quando não houver uma outra solução. O petróleo não é jôgo de azar. Pode-se procurá-lo e não achá-lo. Mas a Indústria petrolífera não é uma indústria arriscada. Pode-se autofinanciar. E' a única capaz disto.

Quanto ao interêsse das companhias estrangeiras quererem fazer investimentos na PETROBRAS, a exemplo do que foi feito na Argentina e frisando elas que o petróleo é negócio arriscado, êle afirmou irônicamente: "nunca vi tanta gente interessada em perder dinheiro".

Os aplausos foram gerais. Grande parte da assistência bateu palmas de pé.

Ele seguiu dizendo que "petróleo é negócio de gente grande", que não se trata de um negócio arriscado e que a Bahia já fez centenas de vezes o que nela já se gastou.

FALTANDO DINHEIRO?

Defendendo, ainda, a sua tese, êle perguntou: "está faltando dinheiro para expandir o negócio?". Ele mesmo respondeu que não:

— A PETROBRAS está realizando um programa recomendável pela técnica. Existe, em verdade, uma parcela de risco. Mas uma parcela cujo risco a PETROBRAS pode correr, por ter capital suficiente para fazê-lo. O crédito no exterior é abundante. E' importante reafirmar que os fornecedores da indústria mundial de equipamentos competem ardorosamente para vender a crédito, a prazo, à PETROBRAS. Ela pode comprar a crédito tudo que precisa. E o Banco do Brasil não sofre um impacto grande, que poderia sofrer se a compra fôsse realizada à vista.

— Suponhamos — continuou — que o dinheiro faltasse. Teríamos duas maneiras, dois caminhos a seguir: 1.º) admitir um sócio com dinheiro, ativo e trabalhador; 2.º) obter empréstimos nos bancos. Se a PETROBRAS não dispuser de recursos próprios, não lhe faltará crédito, crédito que tem sido reafirmado a todo instante.

SÓCIOS SEM PRESSA

Ele admite que os sócios a que se refere não pretendem trazer dinheiro, e sim "o mercado a desenvolvê-lo: usão nossos cruzeiros, querem defender o dinheiro dêles e não o nosso, não têm pressa".

E comentou:

— Aliás, êles têm entrado em bons negócios aqui por perto. E não estão tendo pressa. Querem concessões, cuja finalidade é garantir o contrôle de reservas potenciais. Trata-se de uma política permanente das grandes companhias, que não trabalham para cinco ou dez anos, mas para muito longe, no futuro. Não hesitarão mesmo em inverter nas nossas milhões de dólares, desde que necessários à obtenção de concessões promissoras, em condições favoráveis.

O sr. Hélio Beltrão afirmou que as concessões às emprêsas estrangeiras não representariam contribuição substancial para o problema brasileiro, que é o da produção dentro do menor prazo de tempo possível e em quantidade suficiente às nossas necessidades:

A PRESSA É NOSSA

— A urgência é problema nosso. Tem de ser resolvido exclusivamente por nós, custe o que custar. Tanto isso é verdade que em 1952, os negociantes de petróleo abriram as portas para 15 sócios e chamaram, pràticamente, conta de negócio todos:

— O português, dono do armazém, ficou exprimido num canto (Citou ainda que, no Peru, houve um aumento de produção de 17%, enquanto que no Brasil, sem sócios, o aumento foi de 2.600%! Citou o caso da Venezuela também. Da Argentina, idem.

(Conclui na 11a. página)

ESCANDALOSO CONTRABANDO

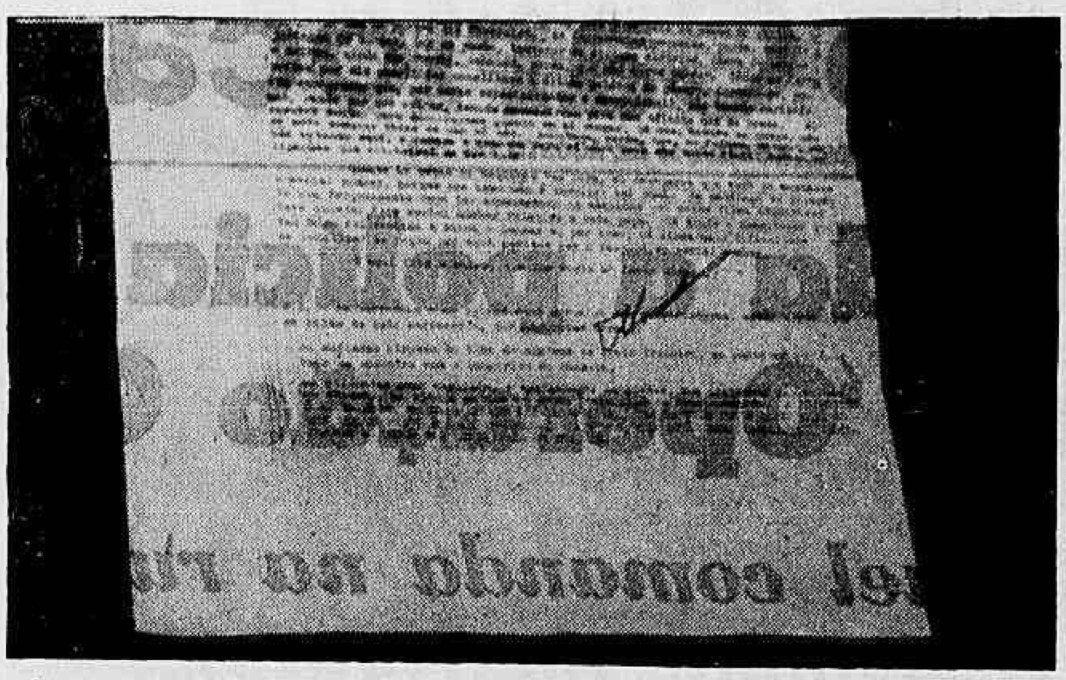

Esta é a reprodução de um trecho da carta do sr. Armando Abrantes, ainda em Nova Iorque, confessando e caracterizando, em tôda a plenitude, o contrabando das peças. Vejam apenas o estarrecedor trecho final: "A propósito, é necessário, no desembaraço das carroçarias, ter cautela com a Alfândega, no que diz respeito aos amortecedores traseiros, que estão nas carroçarias, "camuflados" ao longo das longarinas do chassis"

Contrabandista Poli denunciado por sócio

ANTÔNIO FREJAT
(Especial para o DC)

Além de tudo o que já afirmamos e provamos, o genro do coronel Peracchi é contrabandista, conforme atesta o seu próprio sócio Armando Abrantes, funcionário da CACEX, em carta de Nova Iorque, recomendando cautela no desembaraço das carroçarias, nas quais estavam camufladas peças dos automóveis.

— «A propósito — diz Abrantes em «post-scriptum» — é necessário, no desembaraço das carroçarias, ter cautela com a Alfândega, no que diz respeito aos amortecedores traseiros, que estão nas carroçarias, camuflados ao longo das longarinas do chassis».

MAIS CONTRABANDO

Na mesma observação final, frisa o funcionário da CACEX: "As borrachas e as outras duas arruelas dos amortecedores estão escondidas em baixo de cada carroçaria, das seguintes formas: ou enfiadas através do tubo do sistema de freio traseiro, no ponto em que êste tubo se encontra com a longarina do chassis, — ou colocadas numa cavidade, e aparafusadas, ou presas, num travessão que existe no chassis, na altura em que se acham instalados os amortecedores".

COMPRARAM CARROS

Desmentindo, cabalmente, o senador udeno-peracchista Daniel Krieger e o imortal João Neves da Fontoura, os próprios dirigentes da "Auto-Representações S. A." confessam que importaram carros, e não simples peças avulsas de automóveis.

Agora, com singular singeleza, mostram sua qualificação de contrabandistas. Não há documento algum forjado em Esteio ou outro lugar qualquer que tire a legitimidade dessa impressionante prova que hoje exibimos aos nossos leitores.

PORQUE CAMUFLARAM

Os veículos e equipamentos de transporte estão sujeitos, pela lei 3.244, de 14-8-57, combinada com a Circular n. 23, de 4-9-57, às alíquotas "ad-valorem", que atingem até 150%.

As mercadorias enquadradas na categoria geral (dólar a Cr$ 200,00), pagam alíquotas até 60%, mais ou menos, e as de categoria especial (dólar na média de Cr$ 450,00), pagam alíquotas maiores.

Burlando a lei, o sr. Poli não licitou dólares nem pagou os ágios devidos a essa última categoria (especial) para borrachas arruelas dos amortecedores e aos amortecedores traseiros, peças que possuem similares no Brasil, portanto sujeitas a um ágio maior e às alíquotas de 120, 100 e 120% respectivamente.

FÓRMULA DE POLI

Para não demonstrar que estava importando carros, e sim simples peças avulsas para revenda indiscriminada, bem como para furtar-se ao pagamento de ágios e taxas mais elevadas, o genro do cel. Peracchi encontrou no contrabando a solução para o caso.

Prejudicou a indústria nacional, trazendo peças que possuem similirae no país; sonegou o valor dos ágios e milhões de cruzeiros ao Fisco, num total de Cr$ 124 milhões, sem contarmos os Cr$ 94.500.000,00 de lucro líquido na venda dos 150 automóveis ilegalmente importados.

Vitorino diz que não lançou Jango

O senador Vitorino Freire, que chegou ontem do Maranhão, desmentiu, em declarações à imprensa, a notícia segundo a qual teria lançado, em São Luís, no decorrer de um comício a que assistiu o vice-presidente João Goulart, a candidatura dêste à Presidência da República.

— E' absolutamente inexata a notícia, que aliás foi desmentida pelo próprio sr. João Goulart — disse o sr. Vitorino Freire, acrescentando: "Chefe do PSD do Maranhão, não poderia eu, isoladamente, à completa revelia do meu partido, lançar candidatos à Presidência, para uma eleição que se realizará em 1960".

EXPLORAÇÃO

Esclareceu o senador maranhense que "no comício realizado em São Luís, o sr. João Goularte declarou que não era candidato à Presidência da República". — Foi só o que aconteceu — assegurou o sr. Vitorino Freire, observando ainda:

— E' verdade que o PSD do Maranhão e o seu Governador prestaram ao Vice-Presidente da República excepcionais homenagens, das quais êle se tornou credor, pela coreção e lealdade com que se portou conosco, desde a sua passagem pelo Ministério do Trabalho. O resto é exploração.

Ingressaram no PTB de Bom Jardim

Três vereadores do PSD de Bom Jardim, acompanhados por numerosos próceres daquele partido nos distritos e localidades distantes, acabam de ingressar no PTB, apoiando a candidatura do sr. Roberto Silveira ao Govêrno fluminense.

São êles os srs. Avelino Rodrigues da Silva, Antônio Luís da Silva e Pascoal Cariello. A dissidência pessedista enfraqueceu extraordinàriamente o PSD local, garantindo a vitória do candidato da Coligação, uma vez que em Bom Jardim, a UDN, que unânimemente também apoia o sr. Roberto Silveira, sempre foi majoritária.

REUNIÃO

Amanhã, em Niterói, o sr. Roberto Silveira se reunirá com

(Conclui na 11a. página)

PETRÓLEO E O CHAMARIZ

Na foto de cima, a multidão que lotou o auditório do Clube Militar, vendo-se, em primeiro plano, à esquerda, o coronel Janari Nunes, Presidente da Petrobrás. Na de baixo, o conferencista entre microfones

Homenagens a Caxias e Vargas no Senado

Plenário do SENADO

Conforme requerimento apresentado pelo sr. Gilberto Marinho, na reunião de sexta-feira passada, o Expediente da sessão de ontem foi dedicado a homenagens ao Duque de Caxias, pela passagem da data que lhe é consagrada, havendo discursado oradores dos diversos partidos representados naquela Casa.

Foram prestadas homenagens também ao ex-presidente Getúlio Vargas, cujo aniversário de falecimento transcorreu no último domingo, sôbre êle havendo discursado os srs. Lima Teixeira (PTB-Bahia) e Primio Beck (PTB-Rio Grande do Sul). Em aparte, o sr. Gilberto Marinho esclareceu que o sr. Lima Teixeira falava em nome da Maioria.

EXPORTAÇÕES

No final da sessão, o sr. Lino de Matos voltou a falar sôbre assuntos econômicos, desta feita aludindo à queda verificada em nossas exportações, no decorrer do último decênio, frizando como sobremaneira oportunas as recentes declarações do ministro Lucas Lopes, no sentido de serem incrementadas as vendas do Brasil no Exterior.

Reportando-se às declarações do sr. Lucas Lopes, o orador observou que "enquanto no Brasil, em dez anos, a exportação diminuiu inexplicavelmente de 15 por cento, nos demais países, sem exceção, houve um aumento."

AGROPECUÁRIA

Passou, então, o orador à leitura de dados recentemente publicados na imprensa, sôbre o aumento de exportação verificado nos diversos países do mundo, inclusive da América do Sul, para melhor demonstrar a estranheza do fenômeno ocorrido no Brasil, único país onde o movimento de exportação decresceu.

Em repetidos apartes, o sr. Primio Beck disse que o "essencial é o fomento à nossa produção agropecuária", voltando o orador a se referir às declarações do Ministro da Fazenda, para dizer que o sr. Lucas Lopes "realmente está enxergando o problema pelo lado prático e objetivo, merecendo o apoio de todos".

— Mas não basta o Govêrno dizer que precisamos exportar. Temos café em quantidade para exportar. E, no entanto, êsse mesmo Govêrno que afirma reconhecer a necessidade em que nos achamos de exportar o máximo possível assinou ou vai assinar, um convênio internacional pelo qual o Brasil ficará obrigado a reter 40% do seu café.

Ao encerrar o seu discurso o sr. Lino de Matos anunciou que apresentará, oportunamente, um projeto de resolução para a criação de uma comissão de senadores com a atribuição de colaborar com o Govêrno na procura de meios capazes de ampliar nosso comércio externo.

Mais uma vez o sr. Mourão Vieira (PTB-Amazonas) voltou a tratar do problema da juta amazonense, lendo telegrama que lhe foi enviado pela Associação Comercial do Amazonas, solicitando a sua interferência junto ao Itamarati, no sentido de obter a inclusão da juta entre os produtos que figurarão no novo acôrdo Brasil-Argentina.

Frizou o orador que a Amazônia se acha em condições de abastecer o mercado argentino de juta apenas com os excedentes do consumo nacional. Além da garantia de escoamento dos estoques, a exportação provocaria o fomento de nosso intercâmbio com o país amigo, restabelecendo mesmo a navegação direta.

CAXIAS

Na liderança da Maioria, o sr. Gilberto Marinho exaltou a figura do Duque de Caxias, patrono do Exército Brasileiro e cuja data foi celebrada ontem em todo o território nacional. Analisou longamente a atuação de Caxias como senador do Império, concluindo o seu discurso com as seguintes palavras:

— "Em todos os momentos cruciais da vida da Nação em que as Fôrças Armadas, síntese do povo, foram chamadas a intervir, nunca se transformaram elas em instrumento de prepotência o usurpação, jamais agindo em proveito da classe, mas sempre em exclusivo benefício da ordem civil que está na essência da democracia."

OUTROS ORADORES

Após o sr. Gilberto Marinho, os srs. Neves da Rocha (PTB-Bahia) e Públio de Melo (PSD-Maranhão) falaram também sôbre Duque de Caxias. Por último, os srs. Lima Teixeira e Primo Beck homenagearam, o primeiro em nome da Maioria, a memória de Getúlio Vargas.

Em explicação pessoal, o sr. Vitorino Freire (PSD-Maranhão) exaltou a memória do sr. Eurico Chaves, ex-político de Pernambuco.

A única matéria que figurava na Ordem do Dia (projeto de decreto legislativo que submete à aprovação do Senado a Convenção para adoção de uma lei uniforme sôbre letras de câmbio e notas promissórias) não pôde ser votada, por não haver número.

Alguns estão contra a Operação Copacabana

CÂMARA dos Vereadores

O sr. Magalhães Júnior manifestou-se contra a «Operação Copacabana», por considerar que o Diretor de Trânsito, com sua execução, está usurpando atribuições do Departamento de Concessões e porque os moradores do Leblon, segundo afirmou, são contra o referido plano de tráfego.

Disse ainda que a «Operação Copacabana» vai ser posta em prática com precipitação, fazendo, por último, apêlo às autoridades superiores para mandar sustar o plano, sendo apoiado em suas considerações pelo sr. Hélio Valcacer e pelo sr. Gladstone Chaves de Melo.

HOMENAGEM A CAXIAS

Todo o Expediente da sessão foi dedicado ao "Dia do Soldado". Abrilhantando a reunião, compareceu a Banda de Música da Polícia de Vigilância, em uniforme de gala, bem como os srs. Secretário do Interior, coronel André Fernandes, representando o Ministro da Guerra, capitão-tenente José Carlos Rangel, representando o Ministro da Marinha, capitão Aroldo Correia de Melo, representando o Ministro da Aeronáutica, além de outras autoridades. Falaram os srs. Frederico Trota, Cipriano Lima, Aníbal Espinheira, Manoel Blasquez, Cotrin Neto, Gladstone Chaves de Melo, Magalhães Júnior e Pedro Faria.

OUTROS ASSUNTOS

O sr. Gladstone Chaves de Melo disse que o Prefeito havia feito cêrca de 80 nomeações de funcionários novos, de elevados padrões, para atender a injunções políticas, quando existem recomendações do Presidente da República em contrário.

A sra. Lígia Bastos encaminhou à Mesa requerimento, no sentido de ser encontrado meio de sustentar, por conta da Municipalidade, os pombos da Cinelândia, que já constituem tradição da cidade.

ORDEM DO DIA

Na Ordem do Dia voltou a faltar "quorum" para deliberar. Na pauta figurou o Orçamento. Os vereadores que ocuparam a tribuna, nesse tempo, falaram sôbre a "Operação Copacabana".

Aplausos no Uruguai à Op. Pan-Americana

A «Operação Pan-Americana», proposta pelo presidente Juscelino Kubitschek como meio de ser encontrada uma fórmula para o combate efetivo do subdesenvolvimento na América Latina, obteve repercussão favorável no Congresso e na imprensa do Uruguai, através do discurso do senador Camilo Fabini e dos editoriais dos jornais «Accion» e «La Mañana».

O senador Camilo Fabini, que está integrado na bancada majoritária, elogiou o sentido americanista da iniciativa do presidente Juscelino Kubitschek e enalteceu seu movimento em prol da elevação do nível dos povos dêste Continente. Suas declarações foram apoiadas pelo senador oposicionista Victor Haedo, o qual salientou o interêsse que o Senado uruguaio deve tomar nesse sentido, estudando-o a fundo por intermédio de sua Comissão de Assuntos Internacionais.

OPINIÃO DE «ACCION»

O jornal "Accion", que é de propriedade do sr. Luiz Batlle Berres, ex-presidente do Uruguai e atual membro do Conselho Nacional de Govêrno daquele país, além de líder majoritário, afirma que "tanto as declarações do Presidente da República do Brasil quanto as subscritas pelo Secretário de Estado norte-americano, durante a visita que fez ao país irmão, indicam, ao encarar a necessidade de realizar "esforços dinâmicos para superar o problema do atraso econômico" uma orientação ideológica nas preocupações da intervinculação americana, pondo em primeiro plano os problemas econômicos e de desenvolvimento da produção econômica dêstes países que coincidindo precisamente com as transcendentais preocupações do primeiro mandatário brasileiro, nos dão a segurança de que o caminho a que se propõe seguir" no econômico e político mas só algumas polegadas no plano da cooperação econômica" servia claramente, para sacudir a modorra e a inoperância com que a América e os Estados Unidos em particular consideravam as possibilidades de índole".

BOA HORA PARA INÍCIO

O editorial, após algumas outras considerações altamente elogiosas para a proposta do Presidente brasileiro, conclui com as seguintes palavras:

"Estamos em boa hora para iniciar o avanço por êsses caminhos, sendo que as considerações do presidente Juscelino Kubitschek, ao propor a reunião que se anuncia para breve, são um excelente elemento inicial para começar tão grandes trabalhos".

ATENÇÃO DO GOVERNO

"La Mañana", também em editorial instou o Govêrno uruguaio a dedicar-se sem demora ao estudo da sua participação no plano de reestruturação econômica interamericana proposto pelo Presidente brasileiro e disse que "a franqueza total de Kubitschek ao observar que "o pan-americanismo avançou milhares de quilômetros no terre-

REVISTA "PN" NAS BANCAS

Recebemos o último exemplar da revista PN — Publicidade e Negócios — editado pelos companheiros Manoel Vasconcelos e Genival Rabelo e especializada em promoções de vendas. Como em seus números anteriores a PN que ora está circulando oferece interessantes matérias para os homens de negócios e os que se dedicam a publicidade, destacando-se a seção "Bôlsa de Automóveis" com preços de automóveis no mercado do Rio e de São Paulo.

A revista PN, patrocina, no salão nobre da Federação das Indústrias, a I Reunião sôbre Investimentos em Goiás, que hoje se inicia. Prestigiada por autoridades e industriais daquele Estado, visa a Reunião aproximar homens de emprêsa do Rio e de Goiás e divulgação das possibilidades de inversão de capitais no Planalto Central.

CIÊNCIAS AERONÁUTICAS

MADRID, 25 (FP-DC) — O Primeiro Congresso Mundial de Ciências Aeronáuticas realizar-se-á em Madrid, de 8 a 14 de setembro próximo, segundo informa o vespertino «Informaciones», acrescentando que quinhentos delegados de todos os países mundiais participarão do mesmo, inclusive a União Soviética e os países satélites.

CONSTRUÇÕES DO IAPI EM BRASÍLIA

Autor do plano dos "Hospitais de Bôlso", construções hospitalares modelos de baixo custo, que mereceu aprovação dos Ministérios da Saúde e do Trabalho, do DASP e do Presidente da República (vão ser construídos 100 em todo o país) o engenheiro Raif Cezar Habib (foto acima) que é também autor dos planos para a construção de 11 edifícios sedes para o SESC e o SENAC, foi nomeado, recentemente, Presidente da Comissão de Construção do IAPI, em Brasília

ALUNOS DA ESCOLA NACIONAL DE ENGENHARIA DA UNIVERSIDADE DO BRASIL VISITARAM A ESTAÇÃO INICIAL DE MICRO-ONDAS

Alunos da Escola Nacional de Engenharia da Universidade do Brasil visitaram as instalações da estação de micro-ondas da Companhia Telefônica Brasileira, em Duque de Caxias, Estado do Rio, onde observaram o funcionamento do sistema, recentemente inaugurado entre o Rio, São Paulo e Campinas. — Na foto, os estudantes verificando o gerador que em caso de emergência entra em função em 10 segundos

Reservas Tels. 32-4300 e 32-7390 • Av. Rio Branco, 277 - tel. 32-2300
Rua S. Luzia, 732 - tel. 42-3614 • Av. Atlântica, 1956 - tel. 36-2022

Minas: esperada hoje a resposta de Negrão

Parece não haver mais dúvida de que o sr. Otacílio Negrão de Lima será mesmo candidato à Prefeitura de Belo Horizonte, concorrendo com o apoio do PSP, do PR e do PDC e, ainda, com a possibilidade de uma composição política em virtude da renúncia de qualquer dos candidatos já lançados.

O PSP reuniu a sua convenção municipal no domingo último, mas não escolheu qualquer nome; credenciou a Comissão Executiva para indicar seu seu candidato, sabendo-se que só não o fêz ainda, porque continua à espera da resposta do sr. Negrão de Lima, prometida para hoje ou amanhã.

PROBLEMA PRINCIPAL

Aparentemente, o problema principal com que se defronta o sr. Negrão de Lima é o de contornar a situação criada dentro do seu próprio partido, com o lançamento do nome do sr. Nilton Veloso. Existe mesmo uma consulta formulada à direção estadual do PSD, no sentido de saber se o sr. Negrão, candidatando-se a Prefeito por outra legenda, não incorreria no afastamento automático das fileiras partidárias. Êsse pedido foi encaminhado pelos srs. Manuel França e Antônio Caram.

Até ontem à noite, o ex-Ministro do Trabalho ainda não se havia encontrado com o Presidente da República, a quem iria expor o problema.

RENÚNCIA DE FABRICIO

Por outro lado, a repercussão alcançada pela renúncia do sr. Fabrício Soares ao seu mandato de deputado pela UDN vem se somar aos fatos que estão dando maior ressonância ao movimento contrário ao nome do sr. Nilton Veloso. A perspectiva de uma aliança daquele prócer com o sr. Negrão de Lima é geralmente aceita.

Em Belo Horizonte foram discretas as manifestações dos dirigentes udenistas contra a atitude do deputado Fabrício Soares.

E. SANTO: Cinco candidatos a senador

Com cinco candidatos a Senador e três a Governador, o Espírito Santo é, provàvelmente, o Estado que apresenta maior divisão de fôrças para o pleito de 3 de outubro.

Para a vaga do Monroe os petebistas têm dois candidatos em quem votar; a coligação PSD-PSP vai escolher entre os srs. Jeferson Aguiar e Asdrubal Soares :e, somente o padre Ponciano dos Santos espera obter a totalidade dos votos da aliança formada com o seu partido, isto é, a aliança PRP-UDN.

TRÊS DISPUTAM O GOVÊRNO

Para Governador estão indicados os srs. Carlos Lindemberg (PSD), Floriano Rubim (PTB) e Eurico Rezende (UDN).

O acôrdo do PSP com os pessedistas, incluiu apenas o compromisso recíproco em tôrno dos candidatos a Governador e a Vice-Governador, deixando livres os dois partidos para a indicação dos respectivos candidatos a senador. Nessas condições, o PSD lançou o sr. Jeferson Aguiar e o outro partido, que já havia indicado o sr. Raul Giuverti para vice-governador, decidiu apresentar o sr. Asdrubal Soares. Este aliás, já fôra candidato a senador, deixando de eleger-se por apenas dois mil votos.

NO PTB

Quanto ao PTB, o seu candidato oficial é o sr. José Amaral. Mas, o sr. Wilson Cunha, embora apoiando igualmente o deputado Floriano Rubim para Governador, entendeu de candidatar-se pela legenda do PTN.

O PRP, que antes se encontrava na órbita do sr. Lindemberg, deslocou-se para o lado da UDN, indo fortalecer a candidatura do sr. Eurico Rezende.

O dirigente da agremiação integralista é o padre Ponciano dos Santos, que se candidatou ao Senado. Na área da influência eleitoral dos dois partidos é o único pretendente ao Monroe.

A impressão dominante nos círculos políticos do Espírito Santo é de que o páreo para senador será disputado, com muito equilíbrio entre os srs. Jeferson Aguiar, Asdrubal Soares e padre Ponciano.

MARANHÃO: Situação equilibrada

Embora de equilíbrio a situação dos dois candidatos maranhenses à vaga do Senado, muitos setores admitem francamente a superioridade do sr. Eugênio de Barros sôbre o seu concorrente, deputado Cunha Machado.

No entanto, a coligação UDN-PSP-PDC espera somar mais votos para a sua legenda de deputados federais, do que o PSD, que se encontra sòzinho e em dificuldade para reeleger seis dos dez representantes que compõem a bancada do Maranhão na Câmara Federal.

CHAPA FEDERAL

Atualmente, a representação daquele Estado é composta de dois udenistas, dois elementos do PSP além dos seis do PSD. A UDN conta mandar novamente dois representantes: o sr. Pedro Braga e como substituto do sr. Cunha Machado o sr. José Sarney ou o sr. eBnedito Lago.

No PSP, quem desfruta de melhor situação é o sr. Clodomir Millet, enquanto que a posição do sr. Neiva Moreira corre perigo, por causa do sr. Henrique La Roque.

O PDC, somando votos para a oposição, poderá mandar para a Câmara o sr. Antenor Bogéa.

Dos seis atuais deputados do PSD, um não é candidato à reeleição: o sr. Costa Rodrigues, que pleiteia uma cadeira na Assembléia Legislativa. Os demais se reelegerão, com tôda a probabilidade: são os srs. Cid Carvalho Renato Archer Lister Caldas Antônio Dino e Newton Belo.

AGRESSÃO AO DEPUTADO

S. LUIS, 25 (Asapress) — O deputado federal Clodomir Millet recebeu telegrama do deputado estadual Raimundo Bastos, do município de Buriti Bravo, comunicando ter sido vítima de ataque armado na entrada de Colinas para Passagem Franca, em Serra Negra, neste Estado.

Esclareceu que o fato ocorreu quando era acompanhado pelos advogados Jacinto Alves, Raimundo Galvão e Antônio Galvão, os últimos filhos do prefeito de Mirador.

Os assaltantes estavam sob orientação de José Alcestes Sobrinho deputado do PSD estadual e Gonçalo Moreira Lima. O sr. Raimundo Bastos disse que reagiu juntamente com seus companheiros, conseguindo dispersar os assaltantes de modo a chegar ileso a Buriti a fim de assistir à convenção do PSP.

BAHIA: Fórmula de San Tiago para o PTB

SALVADOR 25 (Asp.—DC) — O PTB vai tentar o registro de um diretório provisório no TRE, tal como fez o PTN, que, no entanto, teve impugnado êsse registro, mediante recurso ao TSE. O sr. Hugo Faria, que será o delegado do partido junto ao Tribunal Regional, já teria mandado do Rio o expediente necessário ao encaminhamento do pedido.

Nesse diretório figurariam dois representantes das classes trabalhadoras e quatro outros indicados pelos srs. Clémens Sampaio e Alaim Melo, entregando-se a presidência ao próprio sr. Hugo de Faria.

Sabe-se que essa foi a fórmula sugerida pelo professor San Tiago Dantas, como única viável para que o partido não permaneça sem legenda.

SITUAÇÃO CAÓTICA

SALVADOR, 25 (Asapress) — O assunto principal das rodas políticas baianas continua sendo a situação caótica em que se encontra a seção regional do PTB, por fôrça da velha dissenção que lavra em suas fileiras. Em resumo, o panorama geral da agremiação petebista é o seguinte: concretizada a divergência entre os grupos liderados pelo sr. Clemens Sampaio e pelo sr. Alaim Melo, a direção nacional do partido foi instada a definir-se.

Não o fêz, porém, em têrmos conclusivos. A questão acabou submetida ao TSE, onde, após prolongada peregrinação, recebeu solução precária, favorável ao grupo do sr. Alaim Melo. Tal decisão inspirou a resistência do grupo do sr. Clemens, que se prolonga até os dias de hoje, inclusive, no inconformismo revelado; face as decisões da Justiça Eleitoral do Estado, ante a solicitação de registro de alguns diretórios municipais patrocinados por aquêle parlamentar do PTB.

PARAÍBA: Traiçoeiramente assassinado

JOÃO PESSOA, 25 (Asapress) — Em Pitombeiras, próximo à Cidade de Sousa, foi traiçoeiramente assassinado o sr. Augusto Arnauld, chefe político do PSD, quando efetuava pagamentos a seus empregados.

O conhecido político paraibano foi alvejado com três tiros, tendo o criminoso fugido em seguida. O Governador da Paraíba, tão logo tomou conhecimento do fato, determinou que o Chefe de Polícia seguisse para o local levando consigo um destacamento policial para capturar os assassinos.

O sr. Augusto Arnauld era político de grande projeção e iria ter decisiva atuação no próximo pleito de 3 de outubro. Essa teria sido a razão pela qual vinha sendo ameaçado constantemente pelos seus adversários.

MOPEMA S. A.
INDUSTRIA E COMÉRCIO
RETIFICAÇÃO DE MOTORES
PEÇAS E ACESSÓRIOS PARA AUTOMÓVEIS E CAMINHÕES
Rua Visconde do Uruguai. 141 — Tel.: 3117
(Esq. da AV. FELICIANO SODRÉ) - NITERÓI - E. DO RIO

SÃO JOSÉ DOS CAMPOS
— CAMPOS DE JORDÃO —
Ônibus diários e diretos para São José dos Campos e dando ligações com Campos de Jordão. Admire o progresso de São José e goze as delícias de Campos de Jordão.
Informações e venda de passagens — Estação Rodoviária — Praça Mauá — (balcão da administração: Tel. 23-3414). Em São José dos Campos — Bar Santa Helena — Rua 15 de Novembro, 112 — Tel.: 442. Aceitam-se encomendas e alugamos ônibus especiais.

ROBERTO SILVEIRA EM CACHOEIRAS DO MACACU

Domingo último, no município de Cachoeiras do Macacú, foi inaugurado, com a presença de vários próceres políticos do PTB e dos partidos coligados, um busto do sr. Getúlio Vargas. Grande massa popular assistiu à cerimônia de inauguração, tendo falado diversos oradores. No clichê, o sr. Roberto Silveira, candidato da Coligação Popular Nacionalista, quando fazia uso da palavra sob os aplausos de populares

Um (o líder) contra todos: Classificação

Plenário da CÂMARA

A Câmara continua sem número para reliberar. A Ordem do Dia já constitui um caderno, onde se enfileiram os projetos com discussão encerrada e prontos para votação; mas enquanto esta não se opera, pela ausência de «quorum», os deputados têm mais tempo para falar, o que fazem intensamente.

Ainda ontem foi assim. As declarações do sr. Armando Falcão, na semana passada, informando que o Govêrno não dispõe de recursos para atender a despesa de dez bilhões de cruzeiros acrescida ao Plano pelas emendas serviram de pretexto para que desfilassem oradores.

O PRIMEIRO

O sr. Chagas Freitas foi o primeiro, para dizer que "não é possível que, depois de um trabalho dêsses, de que todos os partidos participaram, todos os blocos desta Casa pelas suas figuras mais destacadas, depois de chegar-se a uma conclusão atendendo àquilo com que tinha concordado o próprio Govêrno, venha agora declarar que a medida não pode ser votada às vésperas de uma eleição. Pela sua importância? Importante é também o orçamento da República, que aí está. Pressão também se exerce sôbre os deputados na votação do Orçamento".

O orador examina a obrigatoriedade da Câmara votar o Orçamento, e assevera: "O que não parece possível — e é contra isso que lanço meu protesto — é que se atire essa suspeita de falta de critério sôbre os deputados, quando todos êles vêm pautando seus atos num movimento de conjunto, endossado, ratificado pelo próprio Presidente da República Se se examinou conjuntamente o Plano, se se adotaram as medidas de precaução para decidir da vinda da matéria para Plenário com os pareceres exigidos, como se pode, agora, dizer que não se deve sequer examiná-lo? Já não se pede sua aprovação, mas ao menos o exame do Plenário. O Govêrno tem maioria, e se quiser poderá recusá-lo, mas não venha, agora, dizer que se trata de uma Câmara sem critério e sem responsabilidade, que não pode, portanto, votar uma matéria desta relevância porque estamos às vésperas das eleições.

FARAH TAMBE'M

O sr. Benjamin Farah também falou sôbre o assunto. Recordou que se trata de projeto antigo, cujo estudo "está previsto no Estatuto dos Funcionários Públicos Civis".

"Agora, a matéria está em condições de vir a Plenário. Sabemos, porém, que o líder do Govêrno não concorda com o projeto. Precisamos acabar com a brincadeira. Se o Govêrno não quer o Plano, mande para cá mensagem e dirija um apêlo à Nação no sentido de não ser aprovado o Plano. Mas não fiquemos apenas nisso. Façamos uma revisão nos impostos excessivos, nos gastos com Brasília, em certas despesas do Ministério do Exterior. Enfim, não pensemos em economizar apenas com o funcionalismo. Vim, por isso, à tribuna para definir a posição do meu partido que por certo, já é bastante conhecida. Nesta oportunidade, minhas palavras são ao líder da Maioria: o PSP dará o melhor dos seus esforços para aprovação do Plano de Classificação".

A OPOSIÇÃO APROVEITA

A Oposição também se manifestou sôbre o Plano. O sr. Mário Martins lembrou que foi promessa do sr. Juscelino Kubitschek na campanha presidencial, ao que retrucou o líder da Maioria para dizer que a promessa estava cumprida com a remessa da Mensagem Presidencial. Tal como foi enviada, a Maioria estava disposta a aprová-la, não, porém, com acréscimos que elevaram a despesa a quase dez bilhões. A Câmara deve dar recursos ao Govêrno para enfrentar essa despesa, se realmente deseja aprovar o Plano.

Recordou o sr. Mário Martins que o líder declarou que «estávamos atuando numa simples manobra de ordem eleitoral» — ao que retruca novamente o líder da Maioria, já agora defendendo-se da acusação de que pretenderia que o Congresso «carimbasse as decisões do Executivo»:

— O que declarei foi que o Poder Executivo admite as emendas que o Legislativo introduza no seu trabalho, desde que não acarrete para o Tesouro montante de despesas incompatível com suas possibilidades. Pondero mais: em matéria desta natureza, é exatamente o Poder Legislativo aquêle ramo do Govêrno que mais se acha desprevenido para exercer qualquer tarefa. Não temos assessoria; não temos órgãos que nos orientem, nos forneçam dados para chegar a uma conclusão positiva no interêsse público. Por isso é tendência das constituições de todos os países diminuir, no tocante ao pessoal do serviço público, as atribuições do Poder Legislativo.

UM DEPUTADO CONTRA

O sr. Carlos Pinto, muito aparteado, falou contra o Plano para ligá-lo à demagogia de véspera de eleição. Disse que a Câmara não pode aprovar despesas de dez bilhões de cruzeiros sem indicar os recursos necessários ao Tesouro.

O PTB E O COMUNISMO

O sr. Carlos Lacerda ocupou a tribuna para falar sôbre um dos projetos em pauta, mas dedicou-se a tratar de assuntos variados, inclusive do pessoal do Ministério da Guerra, que consome 85% da verba do Orçamento. Aludiu a capitães que vão para casa como generais.

Já na parte política, referiu-se à penetração de comunistas, citando nomes de elementos dessa grei que participam das chapas do PTB, inclusive no Distrito Federal. O Govêrno, a seu ver, estaria fazendo o jôgo dos comunistas quanto ao Plano de Classificação, pois se aconselha que os funcionários não votem nos deputados atuais, se êstes não derem o Plano. Ora, na chapa do PTB, não votando nos atuais representantes, os eleitores estarão votando nos comunistas infiltrados na chapa petebista.

— Se o Govêrno tem maioria — disse com referência ao Plano — por que se recusa a pô-la em funcionamento na aprovação do projeto tal como o enviou? Ou é a Maioria que não confia nele?

O sr. João Machado disse que os elementos tidos como comunistas no PTB foram incluídos por indicação de classes, e citou o sr. Lício Hauer, «que entretanto não negou sua condição de comunista».

No correr de seu discurso, o líder da UDN leu longo «compte-rendu» das atividades do sr. Frota Moreira, que estava ausente, e que o levariam a ser suspeito de estar a serviço do comunismo.

O sr. Seixas Dória (UDN-Sergipe) acusou seus correligionários Rui Santos e Adauto Cardoso de desinterêsse nos trabalhos da Comissão de Inquérito Parlamentar que enviou emissários àquele Estado para tomar depoimentos. Depois de dizer que "a Comissão Parlamentar perdeu também sua autoridade em Sergipe" acentuou que o seu partido (UDN) "indicou para integrar a Comissão o sr. Rui Santos, que não cumpriu seu dever no Estado; usou apenas a passagem para ir a Sergipe, voltando imediatamente para sua campanha política na Bahia". O deputado udenista foi contraditado pelo líder Carlos Lacerda, que justificou a ausência do sr. Rui Santos. Disse que a Casa conhece "o cuidado, a isenção com que o sr. Rui Santos, desde o tempo em que pertenceu à Mesa da Câmara", dirige seus atos. Também com respeito ao sr. Adauto Cardoso, "não resta qualquer sombra de dúvida a respeito da perfeita isenção com que se conduz nas tarefas de que se incumbe". Passou a defender, a seguir, o governador Leandro Maciel, cujo "inatacável, profícuo e honrado govêrno" exaltou.

A MORTE DE GETULIO

Falando sôbre a passagem do quarto aniversário da morte do presidente Getúlio Vargas, o sr. João Machado lembrou que as manifestações do PTB "tiveram a mais ampla e espontânea colaboração do povo carioca".

"Considero — acrescentou — que a ação dêsse extraordinário homem público só poderá ser julgada daqui a muitos anos, quando a compreessão e a serenidade dominarem completamente o espírito daqueles que terão de decidir sôbre se realmente — e disso não tenho dúvidas — Getúlio Vargas proporcionou grandes benefícios ao povo. Só a posteridade poderá julgar a obra dêsse insigne brasileiro."

NO PEQUENO EXPEDIENTE

Falaram, ainda, durante a sessão, os seguintes deputados:

— Medeiros Neto, encarecendo a necessidade de ser pavimentada a estrada de rodagem Rio-Bahia;

— Mário Gomes, defendendo reivindicações de militares reformados;

— Sérgio Magalhães, encaminhando requerimento de informações ao Ministro da Viação, indagando sôbre a situação das indústrias de material ferroviário existentes no país;

— Pereira da Silva, reclamando providências no sentido de serem liberadas as verbas destinadas ao funcionamento do Serviço de Profilaxia da Lepra, no Estado do Amazonas;

PSD quer indicar na UDN suplente de Raul

Concordando com um nome da UDN para a suplência do sr Raul Fernandes (senador), mas reservando-se o direito de escolher entre os udenistas o candidato, o PSD fluminense provocou, nas últimas 24 horas, novo impasse para a consumação da aliança das suas fôrças políticas no Estado do Rio.

As objeções à suplência udenista, comandadas principalmente pelos srs. Acúrcio Tôrres e Tacques Horta, foram, dessa maneira, sòmente vencidas em parte no PSD. Depois do veto à candidatura Padilha, os dissidentes da UDN declaram que não estão dispostos a novas restrições pessedistas, reclamando a prerrogativa de indicar quem bem queiram para a suplência do sr. Raul Fernandes.

EXIGÊNCIA UDENISTA

A exigência udenista no caso da suplência, que o PSD reivindicava, foi manifestada pelo próprio sr. Raul Fernandes, em carta ao sr. Amaral Peixoto. O ex-chanceler declara, ali, que a aceitação de sua candidatura ao Senado fica na dependência absoluta do cumprimento daquela condição.

Os pessedistas mais vinculados ao sr. Amaral Peixoto atribuem ao ex-deputado Acúrcio Tôrres a principal responsabilidade na reivindicação da suplência para o partido. Frisam que o Presidente do PSD está agindo com interêsse apenas em facilitar ao máximo o caminho da aliança com a UDN.

PADILHA OUTRA VEZ

O candidato do sr. Raul Fernandes à própria suplência é o deputado Raimundo Padilha, já antes preterido pelo PSD para ser o candidato da Coligação ao Senado. No PSD há quem entenda que a indicação deve ser feita em favor do deputado Tenório Cavalcanti, pela sua maior capacidade eleitoral.

CARTA IRÔNICA

A carta do ex-chanceler ao sr. Amaral Peixoto, na qual condiciona sua candidatura à suplência udenista, é tôda vasada em tom irônico e às vêzes sarcástico. O sr. Raul Fernandes faz «blagues» com a sua idade avançada e acha razoável a disputa que se trava em tôrno da sua substituição eventual.

CONVENÇÃO HOJE

O impasse no acôrdo PSD-UDN dissidente deverá ser resolvido até hoje, porque hoje se encerra a convenção pessedista, no Estado do Rio. A última palavra, agora, cabe ao PSD.

Proibida a criação de serviços até o pleito

O Presidente da República, através do seu chefe do gabinete Civil, sr Vitor Nunes Leal, enviou, ontem, circular aos Ministros de Estado, recomendando que, até 3 de outubro, não sejam instalados novos serviços nos órgãos que lhes sejam dependentes.

Segundo a referida circular, apenas os casos de absoluta urgência estão ressalvados, e êsses, dependerão de estudo e prévia autorização pessoal do presidente Juscelino Kubitschek.

A CIRCULAR

E' a seguinte a íntegra da circular enviada aos Ministros, pelo sr. Vitor Nunes Leal:

"O exmo. sr. Ministro da República, dentro das normas de rigorosa isenção do Govêrno Federal diante dos pleitos eleitores próximos, incumbiu-me de recomendar a V. Exa. sejam imediatamente transmitidas instruções aos órgãos jurisdicionados, inclusive às entidades autárquicas, no sentido de que, até de 3 de outubro do corrente ano, não sejam criados ou instalados novos serviços, ressalvados os casos de urgente e inadiável necessidade de serviço.

"Nessa última hipótese, a criação ou instalação dos serviços dependerá, em cada curso, de prévia autorização do sr. Presidente da República, mediante proposta devidamente fundamentada".

PARTIDO TRABALHISTA NACIONAL
APRESENTA
PARA VEREADOR
HENRIQUE DE MOURA LIBERAL
(TICO LIBERAL)

DR. CAMILO MONTEIRO
ELETROTERAPIA — ULTRA SOM — ELETRODIAGNOSTICO — Rins Intestinos, Asma Eczema Útero Ovários. Prostata Hemorróidas.
Consultório: Rua Santa Luzia n. 799 — 8º andar — Telefone: 22-4100

ANTIGO EDUCADOR VOLTA AO DEPARTAMENTO DE EDUCAÇÃO DO ESTADO DO RIO

Causou a melhor impressão nos meios educacionais o ato do Govêrno do Estado do Rio, nomeando o antigo professor Gastão M. Gouvêa, para dirigir o Departamento de Educação Primária.

O ilustre educador exerceu, várias vezes, comissões de relêvo naquela Secretaria de Estado e atualmente servia na Secretaria do Interior e Justiça em importante setor, onde o Govêrno foi buscá-lo para novamente confiar-lhe os destinos do Departamento de Educação Primária. A sua posse está marcada para hoje, às 16 horas, no gabinete do Secretário de Educação e Cultura.

Ciro Cardoso e Lima Câmara: Gen. de Exército

O Presidente da República promoveu ontem (Dia do Soldado) os generais de divisão Ciro do Espírito Santo Cardoso e Antonio José Lima Câmara a generais de Exército.

Foram promovidos a generais de divisão os generais de brigada Jair Dantas Ribeiro, Nelson Rebêlo de Queiroz e Humberto Castelo Branco.

GENERAIS DE BRIGADA

O coronel Eduardo Peres Campelo foi promovido a general de brigada.

Foram efetivados no pôsto de general de brigada os generais graduados, Agnelo Ubirajara da Rocha (médico) e Antonio Alves Filho (intenaente).

QUEM SAO

O general Ciro comanda o 4.º Exército, Lima Câmara é Ministro do Superior Tribunal Militar, Dantas Ribeiro comanda a 1a. Divisão de Infantaria. Rebêlo de Queiroz comanda a 5a. Região Militar. Castelo Branco (que foi candidato da Cruzada Democrática à presidência do Clube Militar) é assistente do comando da Escola Superior de Guerra. Campelo comanda uma brigada em Mato Grosso.

O general médico Ubirajara da Rocha é diretor técnico do Corpo de Saúde do Exército. Alves Filho é diretor da Subsistência do Exército.

Organização Jurídica de Brasília

O Ministro da Justiça comparecerá à reunião convocada pelo sr. Cunha Melo para a próxima quinta-feira da Comissão Mista para elaborar a Organização Jurídica e Administrativa da futura capital.

O sr. Cirilo Júnior fará uma palestra abordando os vários aspectos da mudança da capital federal para Brasília, esperando-se que adiante alguns pontos de vista do Govêrno sôbre o assunto.

O deputado Adauto Cardoso procurou ontem o sr. Cunha Melo, com quem tratou longamente de assuntos relacionados com a atribuição conferida à Comissão Mista, sobretudo quanto a designação e atribuições dos relatores, dentro de um esquema a ser prèviamente traçado pela Comissão.

Segundo podemos informar, os relatores serão escolhidos já na reunião de quinta-feira, ocasião em que ficará definitivamente traçada a orientação a ser seguida pela Comissão Mista.

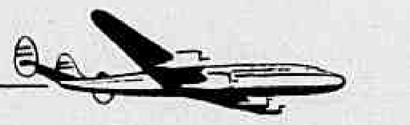

É FÁCIL "CORRER" O BRASIL PELO CREDI PANAIR

Senão, veja: o problema das passagens nós já resolvemos para você. Qualquer que seja o seu destino, qualquer que seja o objetivo... prazer ou negócios, nós levaremos você até lá e só começaremos a cobrar na sua volta, em suaves mensalidades. Sôbre o confôrto da viagem, não é preciso dizer muito: você vai e volta pelos modernos aviões da Panair do Brasil!

Veja qual a entrada mínima para sua viagem de IDA E VOLTA.

Manáus	Cr$ 2.121,
Belém	1.759,
S. Luiz	1.654,
Fortaleza	1.377,
Natal	1.171,
João Pessôa	1.106,
Recife	1.055,
Salvador	719,
Belo Horizonte	211,
São Paulo	185,
Cuiabá	1.120,
Corumbá	912,
Curitiba	395,
Florianópolis	582,
Porto Alegre	961,

e o resto em suaves mensalidades...

procure conhecer nosso plano de viagem + hotel

PANAIR DO BRASIL

AV. GRAÇA ARANHA, 226 - TEL. 22-7761 — AV. COPACABANA, 291 - TEL. 37-9272

Diario Carioca

Fundado em 17 de julho de 1928

RIO DE JANEIRO, 26 DE AGÔSTO DE 1958

A nossa opinião

Chantagem

O CALOR do período pré-eleitoral está a atuar, malèficamente, na cabeça dos ilustres membros da Oposição. Isto, pelo menos, é o que se deduz quando se ouve dizer, pelos seus porta-vozes, que a Oposição dispõe-se a sabotar a viagem do Presidente da República à Argentina, caso não tenha atendida a sua pretensão de ver aprovado, antes das eleições, o Plano de Classificação do Funcionalismo.

Somos dos que reconhecem a necessidade de que a Oposição atue intensamente como um filtro do regime, capaz de impedir e reprimir todos os atos que contra êle atentem. Essa atividade deve ser carinhosamente preservada, e de sua necessidade é testemunho, nos dias atuais, a irrupção, aqui e ali, de escândalos que ficariam eternamente na sombra, não fôssem as denúncias oportunas e corajosas. Isto é o que se espera da Oposição, e não é pouco.

A febre provocada pela iminência do pleito, no entanto, parece que exacerbou essa noção de dever oposicionista, levando à estapafúrdia ameaça de pôr o Chefe do Govêrno de castigo, impedindo-se de aceitar o convite feito pelo Govêrno argentino para passar alguns dias em sua companhia, cimentando a forte amizade já existente entre os dois países.

Já examinamos, aqui, o que isso representa de prejudicial para os interêsses imediatos do Brasil, justamente quando irrompe um movimento de largo porte de afirmação latino-americana. Mas há outro aspecto, igualmente grave: é a grosseria que se estará cometendo contra o Govêrno e o povo argentinos, caso s impeça o sr. Kubitschek de aceitar o convite que lhe foi feito. Nada existe que justifique tal impedimento. A paz reina dentro do Brasil e nesta parte do continente. As relações brasilo-argentinas são boas como talvez jamais o tenham sido. Há meses, recebemos aqui a visita do então presidente eleito, sr. Arturo Frondizi, que agora retribui a gentileza.

Não interfira, assim, a Oposição, de maneira tão desastrada, na viagem do Presidente. Tenha presente que oposição é parte do mecanismo democrático, e que a mesquinha sabotagem que ora se ameaça cobrirá a todos, Govêrno e povo, de uma mescla de ridículo e vergonha de todo injustificável. Se em alguma coisa temos tradição, é nas relações exteriores, onde a firmamos no sentido de incrementar a amizade entre os povos vizinhos e irmãos. A visita do sr. Kubitschek à Argentina é mais um marco nessa tradição, de que só nos podemos orgulhar.

A Oposição quer, por fôrça, que seja votado o Plano de Classificação com a sua atual feição, demagógica e ruinosa para o país. Não o quer por achá-lo justo ou por ser a grande defensora dos servidores. Quer porque o Plano significará mais votos em 3 de outubro. Excede-se, porém, quando articula uma chantagem internacional para obter uma catástrofe nacional.

A estratégia

Logo após o desembarque anglo-americano no Líbano e Jordânia, Nasser foi a Moscou e, em seguida, Kruchev a Pequim. Não se sabe o que o ditador do Cairo quis obter da Rússia naquele momento. Talvez tenha sido ajuda militar para a ação que havia prometido aos árabes pelo rádio. O Govêrno soviético receou dar êsse passo grave, que importaria em nova guerra mundial.

Mas de acôrdo com sua estratégia política, procurou movimentar uma pedra no tabuleiro da China. Agitando o Extremo Oriente atrairia para aquela área as atenções e as fôrças das Democracias ocidentais. Essas conjecturas foram feitas na oportunidade, enquanto se aguardava a evolução dos acontecimentos.

Agora, confirmadas as previsões, a ilha nacionalista de Quemoi foi bombardeada pelos comunistas chineses, registrando-se combates aero-navais e duzentas baixas. Aí estão os primeiros resultados da visita de Kruchev ao seu parceiro de Pequim.

O pioneiro

O sr. Washington Luís não concordava muito com Maria Stwart quando dizia que governar era "conciliar interêsses". Par o nosso eminente compatriota governar era mesmo "abrir estradas".

E não perdeu tempo. Em doze meses construiu a Rio-Petrópolis. Também avançou na direção de São Paulo, erguendo à margem da grande rodovia, no alto da serra (após vencer com o concreto tôda a baixada fluminense e a difícil subida da montanha) o famoso Monumento Rodoviário, que ainda hoje atesta o início do ciclo das rodagens no Brasil. E, além de fazer as estradas, o velho e temerário Presidente por elas desfilava a grandes velocidades, enchendo de pavor os áulicos que o seguiam e pregando com o seu exemplo a confiança que todos deveriam ter no automóvel.

Trinta anos se passaram e nunca mais arrefeceu o rodoviarismo no país, que agora atinge à base das fábricas de motores, carrocerias, cimento, ferro e asfalto.

Mera coincidência?

Em 1948 a inflação estava pràticamente controlada, notando-se perfeita estabilidade econômica. Logo surgiram movimentos reivindicando aumentos salariais, inclusive de civis, militares e autárquicos Concedidas as majorações, os preços retomaram sua marcha ascensional, segundo o crescimento da curva inflacionária.

Agora, aparecem novamente intensos esforços no sentido do reajustamento dos vencimentos e ordenados. Não se pode esperar um ou dois meses. Urge atender imediatamente aos apelos e reivindicações. Tudo igual ao que aconteceu há dez anos atrás.

Será mera coincidência? Ou os amigos da inflação estarão, mais uma vez, por trás da manobra altista, anulando o trabalho em prol da estabilização?

Propaganda

A propaganda eleitoral no Distrito tem servido de mote a muito comentário malicioso, quando não indignado. Há, realmente, matéria vasta para as apreciações do bom-senso, que não pode o direito de ser alheio a certas manifestações carnavalescas da nossa maratona eleitoral. A propaganda cada dia mais ostensiva e penetrante — enquanto diminuem os entusiasmos do povo — não permite que se sigam surdos aos delírios da vaidade, da ambição ou do ridículo.

E' verdade, todavia, que podemos recolher boas lições dêsse festival de insensatez, pois aí os caracteres se põem a nu. O eleitorado tem, dêsse jeito, reduzidas as suas probabilidades de êrro. O pobre de espírito, o boçal, o demagogo vulgar, o cínico, o oportunista sem continência — tôda a fauna teratológica do espetáculo democrático se exibe numa grande vitrine e demonstra as suas mais incríveis proezas. Depois disso só se engana quem quer — porque quer.

Os "Transviados" do Tráfego

Não se poderá negar a excessiva tolerância com que as autoridades do trânsito têm tratado os micro-ônibus. São os donos da cidade. Fazem o que bem entendem, a começar pelo desrespeito às leis do tráfego e terminando pelos atentados contra a vida do carioca.

A impunidade sendo a regra, como ninguém ignora, muito naturalmente êles descambaram para todos os excessos e abusos. Agora, que o aumento de tarifas foi concedido àqueles coletivos, a Prefeitura e a Polícia resolveram estabelecer normas para a circulação, através da chamada "Operação Copacabana". Mas os transviados do trânsito não quiseram obedecer, ameaçando os poderes públicos com greves e outros revides.

Então pela primeira vez na história das relações entre os lotações e as autoridades, a população ouviu a palavra serena e firme do diretor do serviço aos lotações rebeldes. Disse que a ordem será mantida e repeliu com energia qualquer indisciplina. Afinal, é tempo de pôr têrmo ao caos no tráfego metropolitano, fazendo com que todos cumpram os regulamentos.

NACIONALISMO E PATRIOTISMO

MAURÍCIO DE MEDEIROS

(da Academia Brasileira de Letras)

O CHAMADO "nacionalismo" teve sempre, entre nós, um conceito agressivo. No começo da República a agressividade era dirigida contra os portuguêses. Agora, com disfarces e atenuações de linguagem, é contra os norte-americanos e por êsse motivo os comunistas aplaudem os néo-nacionalistas entre os quais se infiltram.

Qualquer que seja o objeto dessa agressividade, há, entretanto, uma base que deveria ser fundamental e parece decorrer do próprio qualificativo de "nacionalista": é, acima de tudo, o amor ao Brasil. Por êsse motivo, nenhum homem de responsabilidade e com a conciência de seus deveres, pode dizer que não é "nacionalista", não no sentido faccioso que os néo-nacionalistas emprestam ao epíteto, mas no seu lato significado de amor à Nação.

Tudo, pois, que possa levar a Nação a uma situação desastrosa, deveria ser combatido por quantos se intitulam de nacionalistas.

Não é isso, entretanto, o que se observa. Desde que entre em exaltação um interêsse próprio, pessoal ou de classe, embora profundamente contrário ao da Nação, lá se vai por água abaixo o "nacionalismo" por mais ardente que seja, para predominar o que não poderíamos qualificar senão de "egoismo"...

Todos sabem, por exemplo, que a Nação se debate numa grave crise financeira. A despeito do aumento dos impostos e, consequentemente, aumento da Receita, os encargos da Despesa Pública são tão grandes que ao fim de cada exercício registra-se grande deficit, coberto ou com emissões, ou com títulos e obrigações, que representam pesado onus para as gerações futuras. Ao começo de cada Govêrno, tem-se sempre anunciado propósito anti-emissionista, ou anti-inflacionário. O atual Govêrno assim também se anunciou. Mas a realidade da vida do Tesouro tem obstado êsse desejo, reduzindo a política financeira apenas a não manter o mesmo ritmo inflacionário dos governos anteriores. Abolir, porém, a inflação tem sido impossível. Nessas condições tudo quanto represente aumento dos encargos do Tesouro significa a volta à espiral inflacionária, que é a morte do país, nas suas iniciativas progressistas.

Os nacionalistas do Congresso não vêem isso. Vêem apenas a clientela eleitoral em vésperas de pleito. E, então, a pretexto de uma reclassificação cujo objetivo não poderia ser aumentar vencimentos, mas reestruturar os quadros administrativos de maneira mais técnica, enxertam no respectivo projeto tais modificações, aumentando vencimentos de tal forma que o Tesouro teria de suspender pagamento de vencimentos por falta de recursos, a menos que, para obtê-los, recorresse a emissões mensais maciças...

O pior dessa atitude é que até as classes militares que, por sua função, deveriam ser as guardas vigilantes do "nacionalismo" na sua mais pura significação, atordoadas com o delírio político dos aumentos, começam a movimentar-se para entrar também nesse banquete, sem atentar em sua expressão eleitoreira de graves consequências para a vida da Nação.

Estou certo de que, devidamente esclarecidas sôbre o alcance de qualquer novo aumento de vencimentos, elas se manterão na sua atitude superior e digna de guardas vigilantes do interêsse nacional. Ninguém mais indicado para êsse esclarecimento do que o ilustre atual Ministro da Guerra, a cujo patriotismo se deve a manutenção do regime democrático com o respeito às urnas e ao voto popular em 1955.

FÁBRICAS SEM ENCOMENDAS

A CAPACIDADE de produção da indústria de material ferroviário no Brasil é calculada em oito mil vagões por ano, e apesar das metas presidenciais fixarem um total de quase seis mil vagões a serem adquiridos até 1960, mesmo assim, as cinco fábricas do ramo, já instaladas no país, encontram-se sem encomendas, forçadas a criar linhas colaterais de produção, a fim de evitar a inatividade total.

Esta informação é divulgada por um órgão do próprio Govêrno, o ISEB (Instituto Superior de Estudos Brasileiros), do Ministério da Educação, em trabalho do economista Gilberto Paim.

PODEMOS EXPORTAR, MAS IMPORTAMOS

Recentemente, firma brasileira de material ferroviário, venceu concorrência na Argentina, em competição com firmas inglêsas que estavam dispostas a assegurar financiamento a prazo médio.

Segudo o autor do trabalho intitulado "Capacidade ociosa na indústria de material ferroviário", com a experiência adquirida na fabricação de um têrço dos sessenta mil vagões em tráfego, a indústria nacional está habilitada a produzir também carros de passageiros com considerável economia de divisas.

As fábricas nacionais, no setor, se dizem preparadas para iniciar a entrega de vagões em prazo curto, o qual depende quase que exclusivamente do tempo necessário à reunião das matérias-primas e dos componentes especializados. Dêsse modo, nosso balanço de pagamentos se acha liberto da necessidade de importar vagões e partes para a sua fabricação, como truques integrais de aço fundido, vigas e chapas para a composição da superestrutura de veículos, aparelhamento de freio a vácuo e a ar comprimido.

Não obstante, registra o citado trabalho, em que pese à capacidade das fábricas brasileiras de material ferroviário, sete setor industria se proclama vítima de grave injustiça quando observa que só tem recebido encomendas pequenas, financiadas por verbas próprias das estradas, enquanto as encomendas mais valiosas "escapam" para as firmas estrangeiras. O autor refere-se à importação, que diz ocorrer, de similares, especificamente, de vagões em partes desmontadas.

Informa ainda o ISEB que a Fábrica Nacional de Vagões fêz entrega, com quatro meses de antecipação, da encomenda que lhe foi confiada pelo Banco Nacional do Desenvolvimento Econômico. Como consequência da falta de novos pedidos, desde princípios de julho encontram-se paralisadas suas instalações e o pessoal especializado está sendo transferido para outras atividades.

ENCOMENDAS

Entretanto, até o fim do primeiro semestre do ano passado, em virtude de apreciáveis encomendas feitas pelo BNDE aos fabricantes nacionais, foi possível a ampliaçãod as diversas oficinas existentes no país e procedeu-se a uma maior formação de pessoal especializado. O resultado foi um aprimoramente da qualidade de trabalho e também a redução dos custos e dos prazos de produção. O autor afirma que, tal qual ocorreu no caso dos veículos de transporte de carga, a capacidade de produção de vagões de passageiros poderá ser progressivamente ampliada, dependendo de sentirem-se, os industriais brasileiros, garantidos por encomendas substanciais e com razoável continuidade, ao contrário do que está acontecendo.

O Que Se Diz:

...QUE dos cinco candidatos a senador pelo Distrito Federal nenhum é carioca...

●

...QUE já foi apurado o caso do cheque de 16 milhões, denunciado pelo sr. Vieira de Melo na Bahia...

●

...QUE o número citado pelo ex-líder da Maioria corresponde a um cheque em branco, constante de um talão em poder de uma repartição do interior do Estado...

●

...QUE os demais cheques dêsse talão referem-se a um total de pagamentos inferior a 100 mil cruzeiros...

●

...QUE o sr. Castilho Cabral vai fazer cartazes, na sua campanha para senador, em São Paulo, com os seguintes dizeres: 'Enfim, para senador — Castilho Cabral"...

●

...QUE um grupo de convidados do novo consórcio Real-Trancontinental visitou, a semana passada, em Nova Iorque, as instalações de defesa contra os ataques atômicos...

●

...QUE, no fim da visita, um dos presentes, falando em espanhol, pediu ao intérprete para traduzir o seguinte: "Diga ao comandante que eu sou general do Exército argentino e achei a sua base mui linda"...

Ameaça agora vem do Extremo Oriente

JEAN LAGRANGE

WASHINGTON, 25 — A ameaça de uma nova crise no estreito de Formosa figurava hoje de manhã no primeiro plano das preocupações do Govêrno norte-americano mas não parece ter provocado, ao menos, até agora modificação na política fundamental dos Estados Unidos no que refere a essa parte do mundo.

Tanto quanto se possa definir, a posição norte-americana no que concerne a tal crise se apresenta da seguinte maneira:

1.º) Qualquer ataque dos comunistas contra Quemoy e Matsu, como declarou o sr. Dulles na semana passada, constituira uma "ameaça à paz nessa região". Essa declaração não constitui, entretanto, uma promessa de intervenção norte-americana.

2.º) Por ocasião da última crise aguda no estreito de Formosa, em janeiro de 1955, o Congresso dera ao presidente Eisenhower carta branca para empregar as fôrças norte-americanas caso êle julgasse que uma ação militar comunista ameaçava diretamente Formosa e as ilhas Pescadores.

3.º) E' sòmente ao Presidente que cabe à responsabilidade de decidir se existe uma tal ameaça. Mas é evidente que o chefe do govêrno levará em conta a opinião dos seus conselheiros que, segundo certas informações, não são unânimes em considerar que as ilhas costeiras sejam indispensáveis à defesa de Formosa e da ilha dos Pescadores.

Durante a crise de 1955, a propaganda comunista chinesa apresentava a sua ação militar, e principalmente a tomada de uma das ilhas Tachen, como um primeiro passo para a "libertação de Formosa". Atualmente, Pequim nem mesmo mencionou o nome de Formosa e acusou os "imperialistas" norte-americanos de terem reforçado o armamento do governo nacionalista para permitir-lhe efetuar operações de fustigamento contra o continente chinês.

Para numerosos círculos bem informados, o governo chinês procura visivelmente, eliminando da sua atual campanha o que toca à "libertação de Formosa", retirar ao presidente dos Estados Unidos todo pretexto para intervir militarmente na defesa de Formosa.

Julga-se nesses mesmos círculos que as operações desfechadas atualmente contra Quemoy são uma consequência lógica das conversações Kruchtchev-Mao Tse Tung de uma parte e de recente debate sôbre o Oriente Médio nas Nações Unidas, de outra. Também poderiam ser o prelúdio de uma campanha diplomática tendo por quadro a próxima Assembléia Geral Ordinária da ONU que deve ser inaugurada no primeiro mes, em Nova Iorque.

Pràticamente, nada transpirou do conteúdo das conversações sino-soviéticas sôbre Formosa. Mas parece provável que o chefe do govêrno soviético tenha manifestado o receio de que seja desencadeada uma guerra generalizada por uma eventual ofensiva comunista direta contra Formosa. Essa seria a segunda razão de ter sido posto em surdina o tema "Libertação de Formosa" na atual propaganda de Pequim.

Finalmente, parece, com a aproximação da nova reunião da ONU que Pequim esteja querendo se manifestar ruidosamente para dizer que a China comunista não pretende deixar-se arrastar — se o caso de Formosa for levado perante a ONU — a uma solução de compromisso que arriscaria manter a existência de "Duas Chinas", solução à qual é formàlmente contrária.

Panorama Econômico NO BRASIL E NO MUNDO

Recursos ociosos

O APROVEITAMENTO máximo dos fatôres de produção existentes no país, é uma das medidas a serem adotadas para enfrentar as nossas dificuldades econômicas, sobretudo as de origem cambial. À primeira vista, essa possibilidade parece um tanto irreal, ou quando menos um pouco superestimada. No entanto, a própria escassez de meios de pagamentos em moeda estrangeira e as enormes necessidades de bens importados para complementar nosso esfôrço de desenvolvimento econômico, parecem indicar o contrário. ou seja, a imprescindibilidade de um grande programa naquele sentido. Depois, certos aspectos do nosso sistema de comércio exterior e mais alguns casos da economia brasileira, de todos conhecidos, não deixam dúvidas quanto à subutilização de fatôres de produção no Brasil, sobretudo industriais.

Há o caso por exemplo, das facilidades de importação de bens de produção para incentivar o desenvolvimento industrial. Critério, aliás, fundamental da política econômica nacional, e que só deve ser modificado depois de acurado exame e desde que para formular um programa de incentivo industrial ainda mais amplo. Entretanto, essa orientação deve haver criado o vício do uso do material novo. Estimulou a reação à economia de material no sentido de aproveitar ao máximo o equipamento já usado, ou que apresentasse ligeiros defeitos, ou que se ressentisse da falta de algum elemento complementar, às vêzes fácil de obter. É lógico que isso tenha acontecido e todos nós conhecemos mais de um caso de desperdício, provocado por essa circunstância.

Mas, qual de nós não conhece os casos de algumas emprêsas do Govêrno, nos últimos anos, felizmente, apresentando exceções honrosas, e passando por uma etapa de franca recuperação econômica. Quem não se lembra da subutilização da maquinário, que durante anos caracterizou a Fábrica Nacional de Motores? Aquele que visite o Arsenal de Marinha sai com uma excelente impressão de sua organização, porém não dispensa um comentário sôbre a falta de utilização industrial de equipamento de primeira qualidade que causaria admiração em muitos países, inclusive naqueles produtores e exportadores dêsses mesmos materiais. Caso típico é o dos estaleiros da Ilha do Viana e outras. É voz unânime que não são utilizados nem 10% da sua capacidade total.

Existem muitos, muitíssimos casos de recursos ociosos na economia nacional. Não é fantasia, e a economia brasileira está a exigir o aproveitamento máximo dos seus fatôres de produção.

D. C.

Grupo do café: voltam delegados

Procedentes dos Estados Unidos, chegaram, ontem, ao Rio, os srs. Luís Piza Sobrinho, Adail Camargo Viana e Francisco de Barros Pires, que representaram o Brasil no Grupo de Estudos do Café, em Washington.

O sr. Paulo Guzzo, Presidente do Instituto Brasileiro do Café, permaneceu nos Estados Unidos, a fim de participar da sessão plenária daquele Grupo de Estudos, marcada para o próximo dia 28.

Chile: começou reunião da CEPAL

SANTIAGO, 25 (FP) — A CEPAL informou que começaram hoje as reuniões privadas dos economistas da Argentina, do Brasil, do Chile e do Uruguai, nas quais serão abordados os problemas de comércio e pagamento latino-americanos tendo em vista a Conferência dos Bancos Centrais, que se desenrolará brevemente no Rio de Janeiro.

Não se trata de conferência para debater o mercado regional da América Latina.

Crédito rural: quatro meses, quatro bilhões

Nos primeiros quatro meses do ano em curso os novos créditos distribuídos às atividades rurais pela rêde bancária nacional, sob a forma de empréstimos em conta corrente e também sob a modalidade de títulos descontados, atingiram a soma de três bilhões 959 milhões de cruzeiros, contra 2 bilhões 648 milhões em igual período de 1957, segundo dados de "Conjuntura Econômica" de agôsto corrente.

Tudo indica que a distribuição do crédito à agricultura deverá, êste ano, atingir importâncias mais elevadas que no ano passado, pois, além do financiamento da grande safra cafeeira, vários outros financiamentos especiais serão feitos às lavouras do algodão, sisal, cacau etc., os quais carrearão maiores somas para êsse setor das nossas atividades econômicas.

Por seu turno, a fixação de preços mínimos, que vem sendo adotada pràviamente há cêrca de 3 anos e que permite aos lavradores já conhecerem, na ocasião das semeaduras, os preços garantidos às suas colheitas, têm-se constituído elementos de estabilização e mesmo expansão, em alguns casos, da superfície plantada.

Autarquia árabe para desenvolvimento

CAIRO, 25 (FP) — «O estabelecimento de uma autarquia árabe para o desenvolvimento econômicos será a principal questão discutida pelo sr. Dag Hammarskjeld por ocasião da sua visita a esta Capital, no começo do próximo mês — anunciou hoje de manhã, na sua primeira página, o jornal «Al Ahram», que geralmente é bem informado.

Segundo êsse jornal, o Secretário Geral das Nações Unidas pediu uma cópia do projeto da Liga Árabe para a criação de um Banco Árabe de Desenvolvimento Econômico. Êsse plano foi elaborado pelo Governador do Banco Nacional do Egito, sr. Abdel Guelil el Emary, e aprovado na última reunião da Liga Árabe. Segundo êsse plano, o Banco terá um capital de 20 milhões de libras e financiará as grandes obras nos países árabes.

Amendoim: vendas para o Canadá

Dados publicados pelo boletim informativo "Agricural", do Serviço de Economia Rural do Ministério da Agricultura, dizem que o Brasil voltou a exportar amendoim, desta feita para um país do continente: o Canadá. O total vendido àquele país foi de 18.339 sacas, parte de uma remessa de um milhão e quinhentas mil toneladas já licenciadas.

Tal exportação, segundo afirma o boletim, foi possibilitada no ano em curso por haver-se verificado um fato altamente auspicioso nos setores ligados ao produto: a última safra de amendoim no Estado de São Paulo, que é o maior produtor do país, com 159.832 toneladas, dobrou. Alicerçados neste fato, os plantadores brasileiros esperam melhores resultados na atual safra.

Países classificados quanto ao crédito

NOVA IORQUE, 25 (UPI-DC) — O último relatório semestral divulgado pela Associação Nacional de Assinaturas de Créditos, dos Estados Unidos, assinala que a Nicarágua ocupa o primeiro lugar no mercado latino-americano quanto a créditos e pagamentos.

O referido relatório esclarece ainda que a Colômbia apresentou uma melhoria notável, passando da categoria de «bom» para a de «bastante bom» quanto ao crédito, colocando-se ao lado da Argentina, da Venezuela, do Equador e de El Salvador. No nível abaixo está o Brasil, ao lado das demais repúblicas latino-americanas, com exceção do Uruguai e da Bolívia classificados no nível de crédito «deficiente».

Financiamento para gêneros alimentícios

Os Governos dos Estados Unidos e da Índia assinaram um acordo destinado à concessão de um empréstimo no valor de 75 milhões de dólares a êste último país para financiamento da aquisição de gêneros alimentícios norte-americanos. As duas nações aprovaram também planos para a utilização de um empréstimo de 75 milhões de dólares do Fundo de Desenvolvimento Asiático, criado êste ano pelo Congresso norte-americano para auxiliar o progresso econômico das nações asiáticas. O empréstimo concederá à Índia 700 mil toneladas de cereais, especialmente trigo, e outros fundos ajudarão na solução de problemas industriais e de transporte, sendo que 40 milhões de dólares destinam-se à compra de aço para as ferrovias indianas, 25 milhões para transportes rodoviários, 5 milhões para maquinaria de fábricas de cimento e 5 milhões para equipamento de fábricas de juta.

Acesita: chapas de aço silicosas

A Acesita inaugurou a produção de chapas de aço silicosas, indispensáveis para a fabricação de motores, transformadores e outros equipamentos elétricos, dando ao Brasil auto-suficiência desta matéria essencial e proporcionando novas economias estimadas em 3 milhões de dólares anuais em divisas. A produção inicial é calculada em ... 12.000 t. anuais, requerendo um investimento estimado em 1 milhão de dólares.

Importação de tratores

Sòmente nos seis primeiros meses de 1957, importamos 2490 tratores de rodas, 364 tratores de esteira e 26 tratores de horta. Essas importações nos custaram 12,5 milhões de dólares (inclusive 700 mil dólares de pertences e acessórios). Nossos principais vendedores foram os Estados Unidos, a Inglaterra, a Itália, a Alemanha e a Tchecoslováquia.

A OPINIÃO DO LEITOR

O pobre Zarur só fala em dinheiro

"LI a «opinião» de um leitor nesta coluna — escreve a leitora Marina de Almeida Freire — sôbre o sr. Zarur. Realmente, não sei para que, como escreveu o leitor, o sr. Zarur precisa arrecadar tanto dinheiro para construir um hospital, quando tem o poder de cura através da água, tudo gràtuitamente Agora, então, que a cidade está inundada com a inauguração do túnel-canal Engenho Novo-Macacos, o sr. Zarur poderia aumentar suas curas, sem gastar dinheiro.

"As contradições nesse homem são as mais flagrantes. Ele se diz um intelectual. Sua doutrinação é tôda de ordem espiritual. Nesse terreno, não se precisa de dinheiro. Jesus Cristo, que êle tanto invoca nos seus programas, nunca fêz campanha para arrecadar dinheiro. Viveu seus 33 anos pregando, pregando, pregando, mas sem falar em dinheiro. Aliás, isso é próprio dos pensadores. Mas o sr. Zarur é justamente o contrário. Durante as duas horas que permanece à frente do microfone, não fala em outra coisa. E' dinheiro, dinheiro, dinheiro. Dinheiro para pagar a estação de rádio que comprou, dinheiro para construir o hospital, dinheiro para a "sopa dos pobres", dinheiro para os "casos", geralmente quatro por noite. E ainda critica os padres porque, como diz, "vendem" batizados, casamentos, missas, etc.

"E o sr. Zarur diz que não toca em dinheiro. Mas ganha, como êle próprio afirma, seus ordenados de diretor da "Rádio Mundial", diretor da revista "Soldadinho de Deus", diretor de outra revista, e sai por aí a receber salários, que não são nada pequenos, (um dêles é de 30 mil cruzeiros) a acumular cargos e funções, multiplicando os proventos, tudo financiado pelas suas campanhas.

"Onde está, portanto, a espiritualidade, a alta espiritualidade do sr. Zarur? Se êle fôsse uma segunda pessoa de Jesus na terra (como afirma) não devia nem tocar nem pedir dinheiro a ninguém. Jesus não pediu. Limitou-se a pregar, enquanto que o sr. Zarur limita-se a arrecadar.

"A "Revista do Rádio" publicou, agora, o retrato de sua noiva. Vai se casar, êsse homem que havia feito voto de celibato. Outra revista estampou a notícia do processo em que se viu envolvido por ter seduzido uma menor. Mas o casamento que agora vai se realizar não é com a menor seduzida.

"Enfim, tudo nesse homem é contradição, mas contradição que aproveita à sua ilimitada ganância de ter dinheiro em seu derredor, embora, como diz, não toque em um centavo sequer".

S. A. DIARIO CARIOCA

Presidente: Horácio de Carvalho Jr.
Vice-Presidente: Danton Jobim
Diretor-Secretário: Pompeu de Sousa
Diretor-Gerente: Sebastião França dos Anjos
Diretores: Augusto De Gregorio e Zélio Valverde

Sede:
AVENIDA RIO BRANCO, 25

Presidência	43-3014
Diretoria 43-6465 e	43-3920
Administração	23-4643
Chefia da Redação	43-5574
Secretaria	43-5538
Reportagem	23-4472
Política	23-5082
Polícia	23-5082
Esportes	23-3239
Publicidade 23-3763 e	23-3939
Promoção e Vendas	23-3662
Oficinas	43-5609

São Paulo: Barão de Paranapiacaba 61, 4.º, s. 23 — Tels: 32-5841, 35-6286

Belo Horizonte: Av. Afonso Pena, 774, 3.º, s. 308 — Tel.: 4-8844

Niterói: Av. Amaral Peixoto 84 s. 601

ASSINATURAS

Brasil e países da convenção postal
Anual .... Cr$ 300,00
Semestral .... Cr$ 160,00
(Outros países)
Anual .... Cr$ 500,00
Semestral .... Cr$ 300,00

RECLAMAÇÕES: Qualquer irregularidade no fornecimento de jornais às bancas ou na entrega do DIARIO CARIOCA aos nossos assinantes, deverá ser reclamada ao Departamento de Promoção e Vendas, por carta ou pelo telefone 23-3662.

MERCADOS e COTAÇÕES

CÂMBIO LIVRE

O mercado de câmbio livre abriu ontem, irregular e fechou calmo.

BANCOS PARTICULARES

Abertura:

	Comp	Vend
Dólar	144,50	147,50
Libra	401,00	411,00
Escudo	—	5,16
Marco	34,20	35,10
Lira	0,231	0,237
Franco suiço	33,73	34,43
Franco francês	0,341	0,351

Fechamento:

Dólar	143,00	146,00
Libra	398,00	407,00

Bancos. Ações

270	Mercantil do Rio de Janeiro Cr$ 200	300,00
	Companhias	
2	Seg. Argos Fluminense Cr$ 1000	2.200,00
75	Rio de Janeiro — Cia. Nac. de Seg. Gerais Cr$ 500	500,00
93	Arno S. A. Pref. Cr$ 1000	1.060,00
50	Idem	1.075,00
300	Brasileira de Carbureto de Cálcio Cr$ 400 — Ord.	400,00
103	Brasileira de En. Elétrica 200 pt.	150,00
1.000	Brasileira de Discos Cr$ 1000	4.000,00
260	Brahma Pref. Cr$ 200	448,00
1.230	Cig. Souza Cruz Cr$ 1000 pt.	1.600,00
57	D. Santos Cr$ 200 pt.	200,00
85	Geofoto	2.000,00
4.8	Mesbla Cr$ 200	207,00
160	B. Mineira pt. Cr$ 1000	1.620,00
80	Sid. Mannesmann Pref. Cr$ 1000	850,00
50	Sid. Nacional de Cr$ 2000	200,00
50	Vale do Rio Doce Cr$ 1000 Nom.	665,00
	Debêntures	
4	Cia. C. Brahma 9 p. cento Cr$ 5000	4.100,00
4	Petrobrás 7% Cr$ 200	140,00
1	Idem Cr$ 800	560,00
59	Idem Cr$ 1000	700,00

Café

O mercado de café disponivel funcionou, ontem, em posição calma e sem alteração nos preços. Os possuidores deram ao tipo 7, a base anterior de Cr$ 278,00 por 10 quilos e durante os trabalhos não houve vendas. Fechou inalterado. O movimento verificado foi o seguinte: Entradas 57 828 sacas, sendo 23 571 pela Leopoldina e 34 257 pela Estrada de Rodagem. Embarques 812 sacas para a Europa. Existência 731 263. Café despachado para embarques 66.976

CAFÉS POR 10 QUILOS

Tipo 2	328,00
Tipo 3	318,00
Tipo 4	308,00
Tipo 5	298,00
Tipo 5	298,00
Tipo 6	288,00
Tipo 7	278,00
Tipo 8	268,00

ESTADO DE MINAS

[illegible] comum	Cr$	27,80
[illegible] finos	Cr$	48,15

ESTADO DO RIO

[illegible] finos	Cr$	31,00

CAFÉ A TÊRMO

Não funcionou ontem.

Açúcar

Esse mercado regulou ontem, estável e com os preços inalterados. Entradas 38.185 sacas, sendo 37.685 do Estado do Rio e 500 de São Paulo. Saídas 15.000. Existência 159.070 sacas.

COTAÇÕES POR 60 QUILOS

Branco cristal	530,00 a 540,00
Mascavinho	430,00 a 440,00

Algodão

Regulou ontem, o mercado dêste produto firme e com os preços inalterados. Entradas 410 fardos, sendo 358 de São Paulo e 52 de Minas. Saídas 400. Existência 34.915 fardos.

Cotações "Rio Têrmo"

Mercadoria em trapiche no Rio — Pagamento no prazo de 120 dias de Janeiro, preço por 10 quilos *Fornecida pelo corretor Madeira de Freitas*

(CONDIÇÕES DO MERCADO)

ENTREGA PRÓXIMA

Fibra longa	*Cruzeiros*
Seridó. tipo 3-4	Sem vendedores
Fibra média	
Sertões tipo 3-4	710,00
Ceará tipo 3-4	700,00
Fibra curta	
Matas, tipo 3-4	Sem vendedores
Paulista tipo 5	545,00 a 550,00

ENTREGA FUTURA

Fibra longa	
Seridó tipo 3-4	800,00
Fibra média	
Sertões tipo 3-4	730,00
Ceará tipo 3-4	720,00
Fibra curta	
Matas	570,00
Paulista tipo 5	560,00 a 565,00

Câmbio

O Mercado de Câmbio Oficial funcionou ontem estável. O Banco do Brasil para cobranças vencidas em geral, para remessas e cotas autorizadas, declarou vender libras à vista para entrega pronta Cr$ 52.6960 e dólares a 18.82

Aquele Banco comprava letras de exportação a Cr$ 51.4080 sôbre Londres e a 18.36 sôbre Nova Iorque.

O Banco do Brasil afixou as seguintes taxas para saques:

A Vista	Venda	Compra
Libra	52.6960	52.4080
Dólar	18,82	18,36
Escudo	0,6607	0,6328
Pêso uruguaio	2,6638	2,5823
Franco belga	0,3789	0,3696
Marco	4,5030	4,3929
Franco francês	0,0449	[illegible]
Florim	4,9837	4,8619
Coroa sueca	3,6487	3,5595
Itália, Lira	0,0303	0,0295
Coroa tcheca	[illegible]	[illegible]
Coroa dinam.	2,7242	2,6576
Schilling	0,7276	0,7098

OURO FINO

O Banco do Brasil comprou ontem, a grama do ouro fino na base de 1.000 por 1.000 em barra ou amoedado ao preço de Cr$ 20.8176

Câmara Sindical

Médias cambiais, fixadas em 21 de agôsto de 1958.

MERCADO LIVRE

América do Norte, Dólar	144,70
Alemanha, Marco	34,72
Austria Schilling	5,71
Bélgica Franco Belga	2,90
Canadá, Dólar	151,39
Dinamarca, Coroa	19,34
França, Franco	0,3493
Holanda Florim	35,00
Inglaterra, Libra	404,32
Itália Lira	0,2315
Portugal Escudo	5,11
Suécia, Coroa	26,21
Suiça, Franco	34,00
Uruguai, Pêso	21,30

MERCADO OFICIAL

América do Norte, Dólar	18,82
Alemanha, Marco	4,5073
Bélgica, Franco Belga	0,3791
França, Franco	0,0449
Inglaterra, Libra	52,6960
Suécia, Coroa	3,6509

MOEDAS

América do Norte, Dólar	143,00
Alemanha, Marco	34,54
Argentina Pêso	3,26
Espanha, Peseta	2,71
França, Franco	0,3175
Inglaterra, Libra	404,95
Itália, Lira	0,2298
Portugal Escudo	5,12
Uruguai, Pêso	21,00

Bôlsa de Valores

A Bôlsa de Valores estêve ontem pouco trabalhada e os negócios realizados foram moderados. As apólices da União nominativas e ao portador ficaram sem alteração, o mesmo acontecendo com as Obrigações de Guerra. As Municipais Lei 820, planos A e B, estiveram mais calmas, com os Estaduais de São Paulo e de Minas de sorteios e de renda, estáveis e inalteradas. As ações de Bancos ficaram sem alteração e as de Companhias calmas, como se vê a seguir.

VENDAS REALIZADAS ONTEM

União		Cr$
178	Unif.	575,00
215	D. Emis. pt. Emp. Antigos	800,00
122	Idem	805,00
2.000	D. Emis. pt. Caut. Pec. C-5 S. V.	800,00
378	Reajust.	815,00
	Obrigações	
3	T. Nac. 1930	800,00
2	Guerra Cr$ 200	150,00
2	Idem Cr$ 1000	825,00
311	Idem	830,00
34	Idem Cr$ 5000	4.200,00
	Estaduais — Apólices	
50	Minas — Rec. Ec. 1a. Sére	850,00
10	Idem da 3a. Série de Cr$ 500	440,00
53	São Paulo	188,00
540	Idem Unificadas	608,00
	Municipais do D. Federal	
60	Emp. Municip. Lei 820 do Plano A	570,00
313	Idem	575,00
82	Idem	577,00
208	Idem	580,00
103	Idem do Plano B	565,00
40	Idem	572,00
209	Idem	575,00
47	Dec. 1535	192,00

Banco Econômico da Bahia S.A.
FUNDADO EM 1834
O mais antigo estabelecimento de crédito do País.
SUCURSAL — RIO.
ASSEMBLÉIA, 83
Telefone: 52-8179

TURMA MARECHAL RONDON

A turma Marechal Cândido da Silva Rondon, do Núcleo de Preparação de Oficiais da Reserva, será declarada amanhã, 27 do corrente, às 9,30 horas, no Estádio Daltro Filho, situado no Terceiro Regimento de Infantaria, em São Gonçalo.

No dia 28 de agôsto, às 11 horas, a turma fará celebrar missa em ação de graças e bênção das espadas. As solenidades estarão presentes altas autoridades civis e militares, além de convidados.

ASTENIA SEXUAL
Voronot revolucionou a medicina demonstrando a possibilidade de restauração das energias perdidas e do vigor sexual. Chamamos pois a atenção da classe médica para a fórmula do TONOKLEN (comprimidos) destinada a restauração das funções genitais. Nas drogarias ou pelo reembôlso Caixa Postal 4 — Tijuca — Rio Telefone: 48-3087 Peçam literatura grátis

Dr. Lauro Lana
DOENÇAS INTERNAS
Largo de São Francisco 2[illegible]
de 9 às 11 horas
Av. N. S. Copacabana 540
de 14 às 18 horas
Telefones: 43-3801 e 57-7413

PAULO JUVENAL
Advocacia criminal
AV. RIO BRANCO, 117 — S/415
Tel.: 52-2922
Diàriamente das 17 às 18 hs.

INCÊNDIO EM MARSELHA

PARIS, 25 (UPI-DC) — Um enorme tanque de gasolina explodiu, esta noite, numa fábrica de Marselha, momentos após haver sido incendiado pelos nacionalistas argelinos ao iniciar uma nova ofensiva terrorista no próprio território francês, e as primeiras notícias dizem que 12 bombeiros morreram.

EMIR AFRICANO CONTRA O PROJETO DE GAULLE

Concluídas as provas nucleares no Pacífico

WASHINGTON, 25 — (FP-UPI-DC) — A comissão norte-americana de energia atômica anunciou hoje que tinha terminado suas provas nucleares na Ilha Johnston no Pacífico, e que esta zona está, de agora em diante, aberta à navegação.

O comunicado acrescenta que as experiências que ocorreram na Ilha Johnston foram coroadas de sucesso e contribuiram para o aperfeiçoamento de armas para a defesa dos Estados Unidos e do mundo livre. A comissão detalhou que não tinha havido nenhum incidente durante estas experiências e que não tinha sido anotada nenhuma radioatividade na região.

SEM RADIAÇÃO

As provas da Ilha Johnston, parte da atual série em realizações no Pacífico, incluiram a detonação, a grande altura, de projéteis nucleares levados em projéteis balísticos intercontinentais. Essas explosões foram visíveis a centenas de quilômetros de distância, em Honolulu.

Diz a Comissão que não se estabeleceu "precipitação radioativa" na região, como resultado das provas, e que não houve feridos entre pessoal da fôrça especial que as realizou.

NÃO É PERIGOSA

Acrescenta que já não é necessário manter a zona de perigo que se havia estabelecido em tôrno da Ilha Johnston e diz que foi revogada a ordem que proibia a entrada nela, de cidadãos norte-americanos sem a autorização respectiva.

Além disso, foram enviadas notificações a barcos e aviões para fazer-lhes saber essa nova situação.

Na África Ocidental o Chefe do Govêrno

CAIRO, PARIS, 25 — (UPI-FP-DC) — O «emir» Mohamed Abd El Krim, líder espiritual do movimento de libertação do norte da África, decretou uma greve geral para 28 de setembro, em sinal de protesto contra o projeto de reforma da Constituição Francêsa, que será submetido ao plebiscito naquêle dia.

El Krim, que vive exilado no Cairo, exortou não só todos os países árabes como «as demais nações da paz» a apoiarem a greve, e anunciou que iniciará entendimento com outros líderes africanos do norte para efetivação da greve.

GRANDES PARTIDOS APOIAM

Em Paris a recomendação de votar "sim", no referendo, hoje dada pelos líderes da União Democrática Africana para a África Equatorial, significa a adesão de um dos grandes partidos e dêsse conjunto de territórios ao projeto da nova Constituição Francesa.

O outro grande grupo político centro-africano é o Partido da União Agricana (PRA), ao qual se ligam vários grupos locais. Os líderes dêsse grupo, também presentes em Brazzaville, se pronunciaram por uma atitude de "reserva", reclamando sempre, uma declaração francesa, prévia, admitindo a independência dos países africanos.

CONJUNTO FRANCO-AFRICANO

Na cidade de Abidjam, Capital da Costa do Marfim, depois de ter definido em que condições as populações de ultramar poderiam efetuar a escôlha, o Presidente do Conselho analisou as razões que militar a favor da criação de um conjunto franco-africano.

Salientando que a África era particularmente visada, porque atualmente há enormes massas humanas que desejariam sair de suas casas e ir para as casas dos outros, o Chefe do Govêrno precisou: "é preciso que sejamos econômica, social e humanamente fortes, por todos os meios, para salvaguardar as nossas liberdades. O mundo está nos olhando. Tomará nota, sabendo muito bem que no seu destino, que decidimos em Abidjan e noutras partes, é um futuro que lhe será útil".

EM CONAKRY

De CONAKRY (África Ocidental Francesa) — Noticia-se que o general Charles De Gaulle chegou hoje àquela Capital da Guiné francesa com mau tempo, porém aparentemente com melhores possibilidades de conseguir que a África Francesa continue fiel à França. O avião do general desceu às 8 hs. da manhã no aeródromo local, depois de um vôo de cinco horas desde Abidjan, Capital da Costa do Marfim, onde cem mil africanos o aclamaram delirantemente por sua promessa de "comunidade" com a França.

Chovia bastante quando o general De Gaulle chegou o Conakry, porém o aguaceiro não conseguiu diluir o entusiasmo com que os nativos o aclamaram durante todo o trajeto até o centro da cidade.

Tribunal resolverá integração racial

LITTLE ROCK, WASHINGTON, NOTTINGHAM (Inglaterra) — (UPI-DC) — O Tribunal Supremo dos Estados Unidos foi convocado para uma sessão especial quinta-feira a fim de estudar a questão da integração racial nas escolas de Little Rock. Vai ser lido um apêlo formulado à Côrte pelos estudantes negros da Escola Central de Little Rock.

De posse da petição que foi formulada pela Associação Nacional para o Progresso dos Homens de Côr, no sentido de permitir-se a matrícula de estudantes negros naquele estabelecimento, o sr. Earl Warren, Presidente da Côrte Suprema, consultou outros membros da Côrte e convocou a reunião que se realizará ao meio-dia da próxima quinta-feira, dia 28.

PLEBISCITO

O Governador de Little Rock, sr. Orval Faubus, está disposto a fazer um plebiscito para que a população decida se deseja ou não que a Escola Central seja uma escola integrada ou segregada racialmente.

Faubus pediu hoje que a abertura da escola seja adiada por uma semana, informando que tem programa de cinco pontos contra a integração.

DECISÃO RÁPIDA

A Suprema Côrte convidou o Departamento de Justiça a tomar parte no debate, caso desejasse, porém o referido órgão se recusou de imediato a dizer se aceitará ou não. Espera-se uma decisão rápida do Tribunal. A sessão especial tem o objetivo de dar à Suprema Côrte tempo para solucionar o caso jurídico antes da abertura do curso na Escola Secundária Central. No ano passado, os estudantes negros assistiram às aulas sob a proteção das tropas federais.

A Casa Branca não fêz nenhum comentário a respeito da decisão do órgão principal do Poder Judiciário.

CONFLITOS NA INGLATERRA

Na região de Midlands ocorreram, na noite de sábado, vários conflitos raciais, travando luta entre si dois grupos: um de negros e outro de brancos.

Dezenas de pessoas ficaram feridas, atingidas por garrafadas, navalhadas e pauladas. Oito dos brancos, entre êles um policial, foram levados para hospitais. Um dos feridos teve de levar trinta e oito pontos no pescoço. Outros dois receberam mais de uma dúzia de pontos.

Não foram levados negros para os hospitais. A Polícia disse que vários negros foram retirados da área para sua própria segurança.

ATAQUE DE ÍNDIOS

ASSUNÇÃO, 25 (UPI-DC) — Uns 40 índios armados de lanças e flechas atacaram na última quinta-feira um acampamento de trabalhadores da companhia norte-americana Williams Brothers, que constrói estradas para a Pure Oil Co., na selva do Chaco Boreal, perto do Fortim Madrejones. Um trabalhador ficou ferido, porém os guardas repeliram o ataque e conseguiram ferir e capturar um indígena. Calcula-se que no Chaco vivem dez mil índios, em sua maioria dedicados à pecuária. Todavia, as agressões como esta são muito raras.

LIBERDADE DE EXPRESSÃO NA ARGENTINA

BUENOS AIRES, 25 — (FP-UPI-DC) — Num comunicado oficial o sr. Adolfo Consentino, Secretário de Estado dos Correios, Telegrafo e Telefones da Argentina, declarou que "o Govêrno está decidido a garantir às estações de rádio a liberdade de expressão", respondendo indiretamente aos ataques do comentarista radiofônico Augusto Bonardo.

Enquanto isso a União Cívica Radical do Povo — a maior das agremiações políticas derrotadas nas últimas eleições — ratificou sua oposição ao Govêrno do sr. Arturo Frondizi, assinalando que não deseja pronunciamentos de militares.

INICIATIVA PARTICULAR

O comunicado do Secretariado de Estado dos Correios, Telégrafos e Telefones afirma que o Govêrno está resolvido a garantir as liberdades de expressão e que com êsse objetivo tôdas as estações de rádio serão entregues à iniciativa particular, segundo modalidades que serão fixadas pelo Congresso sob a forma de lei.

GREVE DOS MÉDICOS

O acôrdo conseguido para que os médicos retornassem a seus postos, pondo fim a uma greve de quase 50 dias de duração, corre perigo de fracassar.

Em dois sindicatos — o dos metalúrgicos e o dos perfumistas — os dirigentes sindicais impediram médicos de reassumir seus postos.

BENÇÃOS DA IGREJA PARA A OBRA SOCIAL DO SESI

EXPRESSIVA CARTA DO BISPO DE URUGUAIANA AO SR. LÍDIO LUNARDI

A propósito das atividades do SESI no setor da assistência social, o sr. Lídio Lunardi, Presidente da [illegible] e Diretor do Departamento Nacional do SESI, recebeu de [illegible] Nadal, Bispo Diocesano de Uruguaiana, no Rio G[illegible] siva carta, na qual enaltece a benéfica influência da [illegible] mantida exclusivamente com a contribuição dos industriais [illegible]eiros. Pelo alto valor moral do depoimento episcopal, transcrevemos na integra a honrosa missiva do ilustre prelado da Igreja.

A CARTA

"Ilmo. Sr. Dr. Lídio Lunardi

DD. Presidente da Confederação Nacional da Indústria e Diretor do Departamento Nacional do SESI.

Prezado senhor

Felicito efusivamente, na pessoa de V. Sa. e dos demais Diretores da Confederação Nacional da Indústria e do SESI, pelos benefícios que estão distribuindo no Brasil, através dos Cursos de Serviço Social e Psicologia.

Acompanhei a segunda e terceira semana do Curso em Uruguaiana, sendo que não me foi possível estar presente à primeira e à última, devido a compromissos já anteriormente assumidos fora da Sede Episcopal.

Além do valor intrínseco do Curso e da comprovada eficiência dos seus mentores imediatos, prof. Fernanda Pinto Ferraz e prof. José Cláudio Vilhena de Moraes, tem V. Sa. a satisfação de constatar, no aumento progressivo de interêsse, por parte dos frequentadores, a influência benéfica dessa iniciativa.

Peço-lhe que junte aos depoimentos que já possui, o meu despretencioso, mas entusiástico aplauso, acrescido de votos que tal iniciativa se estenda sempre mais pelo Brasil em fora, tão carecido de quem, sem demagogias e sem explorá-lo desonestamente, lhe vá ao encontro e lhe estenda a mão.

Pela vivência intensa em meio às necessidades humanas, sei aquilatar o enorme alcance de um trabalho dêsses, onde as relações pessoais, conduzidas com segurança e psicologia, sem omitir o reconhecimento prático de nossa nobre subordinação ao plano Divino, colocam o indivíduo em seu lugar.

Respeitosamente. (As.) Luís Felipe De Nadal, Bispo Diocesano".

"CRUZEIRO A PRAZO"... VIAGEM À VISTA!...

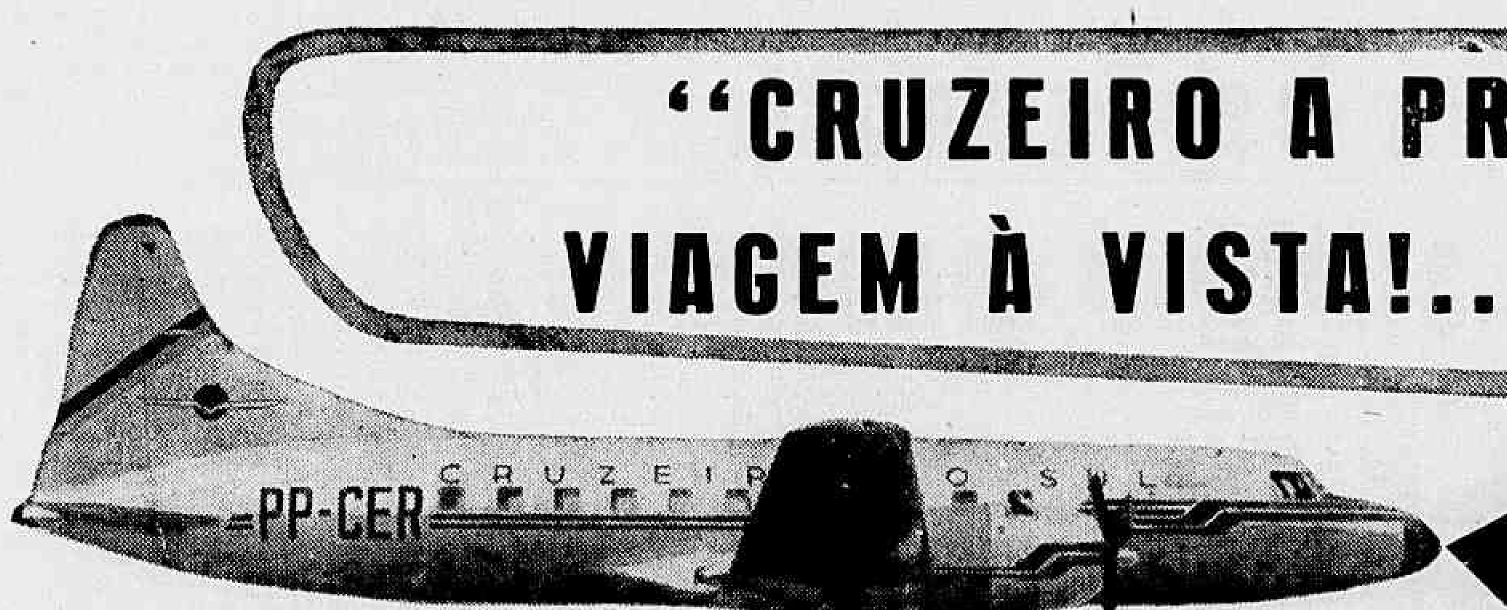

Exatamente: viagem imediata!... graças às facilidades que a CRUZEIRO DO SUL lhe proporciona com o seu vantajoso "CRUZEIRO A PRAZO". E note bem: para qualquer ponto do Brasil, pois a CRUZEIRO DO SUL realiza uma completa cobertura do território nacional. Você não precisa se preocupar... programe sua viagem... ela se tornará possível pelo "CRUZEIRO A PRAZO".

Se você apresentar 3 firmas comerciais em que já comprou a crédito, não haverá necessidade de fiador

entrada de apenas 20%.

3 planos à sua escolha:

PLANO A - pagamento da passagem em 4 parcelas
PLANO B - em 6 parcelas
PLANO C - em 9 parcelas

Nas passagens de ida e volta, 20% de desconto

SERVIÇOS AÉREOS
CRUZEIRO DO SUL
— encurtando distâncias, unindo o Brasil!

CENTRAL: Av. Rio Branco, 128 - Tel.: 42-6060
CASTELO: Av. Nilo Peçanha, 26-A - Tel.: 32-7000
SANTA LUZIA: Rua Sta. Luzia, 799 - loja B - Tel.: 52-3008
AEROLÂNDIA: Av. Rio Branco, 277 - A - Tel.: 22-5244.

VIDA DIPLOMÁTICA — Pomona Politis

JC Não Quis a Santa Sé

O PRESIDENTE da República dirigiu convite ao ex-chanceler José Carlos de Macedo Soares, para ocupar a chefia da nossa representação diplomática junto à Santa Sé. O embaixador Macedo Soares, todavia, recusou, alegando estar impedido, por interêsses particulares, de ausentar-se do país agora.

✪

O CHANCELER Negrão de Lima receberá hoje em seu gabinete o Ministro da Austrália, sr. Donald Mackinnon.

O Ministro do Exterior participará de um almôço no Palácio das Laranjeiras em homenagem ao Ministro de Estado e sra. Louis Jacquinot, hóspedes do Govêrno brasileiro; e à noite, participará ainda o sr. Negrão de Lima de um jantar oferecido pelo Embaixador da França e sra. Hardion ao enviado do general De Gaulle e sra. Jacquinot.

✪

CORREM rumores de que, para as anunciadas promoções, serão levados em consideração os nomes mais "antigos" da lista.

A medida foi tomada — segundo se comenta — pelo próprio Ministro do Exterior.

✪

NO gabinete do Embaixador da França, sr. Bernard Hardion, o Ministro de Estado e enviado especial do general De Gaulle à América do Sul, sr. Louis Jacquinot fará entrega às 17,30 de hoje da Legião de Honra (grau de oficial) aos srs. Valentim Bouças e Artur Bernardes Filho.

Também receberão a Legião de Honra (grau de cavalheiro) o sr. Herculano Borges da Fonseca e o médico Alfredo Pereira Monteiro.

✪

UM jantar pequeno e elegante teve lugar sábado na residência dos embaixadores Hardion. As figuras centrais eram o Ministro e a sra. Jacquinot.

Presentes entre outros, o Embaixador da Holanda e sra. van Weede; o introdutor diplomático e a bonita sra. conselheiro Roberto Jorge dos Guimarães Bastos; o príncipe Jean-Louis Faucigny-Lucinge; o sr. e sra. Charles Barrenne; o sr. e sra. Roberto Marinho e o sr. e sra. Valter Moreira Sales.

✪

TAMBÉM ficarão à disposição do presidente Gronchi da Itália, os conselheiros Roberto Jorge dos Guimarães Bastos e Manuel de Teffé.

✪

O ENCARREGADO dos Negócios da Embaixada dos Estados Unidos, sr. Woodruff Wallner, oferecerá um almoço amanhã, 4a.-feira, dia 27, em homenagem ao adido de imprensa, sr. Howard A. White, que foi transferido para Argel.

✪

O SR. LAFE Allen é o substituto do sr. White e já se acha no Rio desde domingo último. O sr. Allen serviu em Washington.

✪

NESTA DATA — O Embaixador de Portugal e sra. Manuel Farrajota Rocheta receberão para jantar. ♦ O Encarregado dos Negócios dos Estados Unidos e a sra. Wallner também terão convidados ao jantar.

✪

A DIRETORIA do Instituto Brasil-Holanda, através do seu Presidente, embaixador J. F. de Barros Pimentel, está convidando para assistir à palestra que será realizada pela sra. Adriana Knoppers, sob o título "Os Trajes Típicos da Holanda", seguida de exibição do filme da cineasta holandês Bert Haanstra "Et la mer n'était plus", às 15,30 horas do dia 28.

Em seguida à palestra, a sra. Knoppers (espôsa do adido cultural e de imprensa da Embaixada da Holanda) oferecerá um chá às convidadas, no mesmo local.

✪

DE Santiago do Chile informam haver morrido naquela capital o Ministro Plenipotenciário do Uruguai, sr. Alvaro Duarte Marques.

✪

O CONSELHEIRO José Osvaldo Meira Penna acaba de receber uma carta do arquiteto Richard Neutra (que recentemente nos visitou) elogiando o livro do Chefe da Divisão Cultural "Quando Mudam as Capitais", recentemente editado pelo IBGE. Neutra promete (na carta) um prefácio de sua autoria numa possível tradução da obra de Meira Pena, para o inglês.

✪

POSSIVELMENTE o arquiteto Oscar Niemeyer aceitará o convite para participar da exposição Brasília a realizar-se em Paris em novembro vindouro e organizada pela Divisão Cultural do Itamarati, por ocasião da sessão da UNESCO. Niemeyer, consultado se poderia ir, ficou de dar o sim.

Cumpre lembrar que Lúcio Costa já se acha na capital francesa e provàvelmente ficará por lá até a inauguração da referida exposição.

✪

E AINDA a Divisão Cultural do Itamarati nos informa que, no catálogo da exposição de arquitetura brasileira a realizar-se em Buenos Aires quando da ida do Chefe da Nação à Argentina, em outubro próximo, haverá um artigo do Rodrigo Melo Franco de Andrade.

DISCOS — Alberto Rêgo

Uma Grande Orquestra

MAESTRO e orquestrador, Edmundo Peruzzi reuniu 26 elementos de destaque na música popular brasileira para formar uma orquestra que recentemente descobriu o disco para levar seu ritmo até os lares onde a eletrola é um complemento de bem-estar e descanso. O pistonista Formiguinha; Amorim, Djalminha e Galhardo com os seus trombones, o naipe de saxes com Netinho, Darci, Antônio Carlos e Chiamarelo; o piano de Carlinhos; o contra-baixo de Jorge Marinho; a bateria de Zezinho, além de Bôca de Ouro, Baiano, Niquinha, China, seis violinistas, e os cantores Joab, Mirzo Barroso, Zezé e Nilza Morales formam o elenco que Peruzzi reuniu para "Os maiorais do disco e Peruzzi", um disco LP, gravado na etiquêta "Regency" e atualmente em fase de lançamento, destinado não só a se dançar, mas a se ouvir. Os mesmos elementos gravaram para a "Musidisc" "Samba em Festa", para o carnaval, mas que, superando tôdas as expectativas, ainda continua a vender muito bem. "As mais belas valsas brasileiras" gravado para a mesma etiquêta é outro sucesso, embora o nome do maestro não figure no disco, quando sabemos que foi êle que dirigiu a gravação e fêz tôdas as orquestrações.

Mas o maestro Peruzzi não se restringe sòmente às gravações, seu nôvo "hobby". Para o cinema nacional, já escreveu músicas, destacando-se "O Batedor de Carteiras" (já lançado) além de "Traficantes do Crime", seu último trabalho, onde obtém grandes efeitos sonoros. Mas êle não pára: prepara atualmente o roteiro musical para mais dois novos filmes, a serem rodados no fim do ano: "Depois do Carnaval" e "Juventude sem Amanhã".

Antes de gravar pela primeira vez, Peruzzi exerceu as funções de maestro nas rádios Clube de Santos, Atlântica, da mesma cidade paulista, Gazeta de São Paulo, América, Tupi, Mayrink Veiga. Sempre alcançando sucesso, caminha agora para uma nova etapa em sua carreira artística. Os leitores poderão julgar qual o resultado que obtêve com "Samba em Festa", "As mais belas valsas brasileiras", "Rocksambando" (de Aires Viana e Carlos Armando) e "Agora é Cinza" (de Bide e Marçal), sendo êste último disco gravado para a "Polydor".

LP de Anísio

SUCESSO em matéria de vendagem vem obtendo o primeiro LP de Anísio Silva, lançado recentemente pela Odeon e que se intitula "Sonhando Contigo". Êste microssulco que já vendeu cêrca de 15 mil cópias, em apenas um mês, confirma a popularidade do cantor em nosso país e o coloca em plano privilegiado na relação dos artistas cujos discos são mais solicitados pelo público. "Interesseira", "Falas de Amor outra Vez", "Aperta-me em teus braços", "Sonhando Contigo", "Não se afaste de mim", "Se eu pudesse Esquecer", "Vida, Vida", "Não me diga Adeus", "Apesar dos pesares", "Sempre Comigo", "Abismo" e "Juntando saudades" são os números musicais que figuram nesse ótimo LP de Anísio Silva. Alguns já bastante conhecidos o consagraram; outros, até então inéditos, já despontam para o sucesso. Os arranjos bem cuidados e a presença da orquestra de Léo Peracchio, muito contribuem para a valorização artística dêste LP.

Juntando saudades

ÊSTE é o título de um bonito samba canção de Alcir Pires Vermelho e Nazareno de Brito, gravado no LP "Sonhando Contigo", de Anísio Silva, que deverá ser tão procurado como seus discos de 78 rotações. Seus versos dizem:

Volta
Vem dizer novas mentiras
Não importa o que prefiras,
Eu serei todo atenção...
Pensa
Um a um cada detalhe
Pra que a memória não falhe
Trazendo a contradição...
Não vê
Que eu matei meu bom senso,
Não creio mais no que penso
Nem creio mais em ninguém
Prefiro
A mais pura das verdades
Viver juntando saudades
Que são mentiras também...

Consequência da eficiência

OS funcionários da Discoteca da BBC vangloriam-se de poder encontrar qualquer um dos seus 500 mil discos, pondo-o para tocar em menos de dois minutos. E essa afirmação de orgulho já tem sido posta à prova durante programas que atendem, no momento, a pedidos do público, na Exposição Anual do Rádio, ou em transmissões fora dos estúdios. Mas, mesmo com os funcionários mais jovens e ativos, pode ocorrer um desastre... "Durante um programa transmitido diretamente do Hospital S. Jorge em Londres" — comentava recentemente a Chefe dos Programas em Gravação da BBC, srta. Ana Instone — "um dos nossos jovens funcionários foi buscar um disco. Quando, porém, esbaforido, chegava ao último degrau da escada com êle nas mãos, tropeçou e caiu, esmigalhando-o. Tivemos que irradiar uma explicação; tínhamos, de fato, correspondido plenamente à nossa tradição de pronta eficiência mas havia duas vítimas, o funcionário e o disco! Em troca tivemos do hospital uma prova de simpatia: "Poderemos fazer alguma coisa por qualquer um dêles?".

SOCIEDADE — Jean Pouchard

Um Movimentado Sábado Carioca (Tarde e Noite)

Côres Para a Temporada

Enquanto Hellen Merill cantava, no "Fred's", na noite de sábado, minha máquina fotográfica focalizou uma mesa onde estavam a sra. Marinha Renha, o sr. Eugênio Paixão, o comandante Martins Melo

HOJE serão lançados em París os novos modelos criados pelos costureiros mais famosos da Europa. No sábado antecipei alguns aspectos da questão. Hoje posso antecipar que as côres que predominarão na temporada serão o prêto (para as noites), os tons coral, o violeta de Parma, alguns tons verdes, o beige, a mistura do prêto e branco e o castanho tabaco.

MUITO sucesso no chá organizado pelo cronista José Rodolfo Câmara, na Hípica, para a escôlha dos 5 brotos mais elegantes da nova geração. Após demorado e difícil trabalho, o júri escolheu: Ana Maria Andrade, Noelsa Guimarães, Vera Sousa Campos, Sônia Alves da Cunha e Alice Alves Bastos. Algumas candidatas deixaram de comparecer, receiosas de perderem.

♦

SÁBADO à noite, dei uma circulada pelas buates. Desnecessário dizer que tôdas ou quase tôdas estavam repletas. No "Night and Day", anotei a sra. Rosita Fonseca, sra. Rosina da Rimini e um grupo de *friends*. No "Fred's", onde Helen Merril continua sendo muito aplaudida, vi entre outros os casais Eugênio Paixão, Paulo Renha, Martins Melo. Numa mesa, Ângela Rôxo, o cronista João Resende e vários amigos conversavam animadamente. O "Drink" estava tão cheio que nem se via nada.

♦

NA tarde de ontem, no salão nobre do Museu Nacional de Belas Artes, o Embaixador da Guatemala, sr. Alberto Herrate, pronunciou uma conferência sôbre o tema "Breve relação da cultura Maia".

♦

MUITO elegante a senhorita Regina Saldanha tomando chá na tarde de ontem no Lagoinha. No grupo de jovem "society" que acompanhava a senhorita em questão estavam Julieta e Maruska Goulart e Gilda Saldanha.

♦

FUI assistir ao ensaio do "Chá da Primavera". Pelo que vi, acredito que será um sucesso a festa no Copacabana Pálace, no próximo dia 2 de setembro. Além de lindos brotos, são interessantes os modelos apresentados por Elza Haouche (cada um representa uma flor). Estão de parabéns as sras. Dalila Costa e Adi Marinho, que formam entre as principais organizadoras do acontecimento.

♦

A SRTA. Regina Rosemburgo foi vista circulando, porém sem a companhia do sr. Sérgio Peixoto de Castro Palhares. O que houve?

♦

O CRONISTA Haroldo Damazio ofereceu um almôço de confraternização a um grupo de amigos, na tarde de ontem, no Lagoinha Country Clube. Entre os presentes o figurinista Nazaré, o cronista Pedro Muller (Peter) e muitos outros.

♦

DOMINGO à tarde, o movimentado sr. Severino Silva ofereceu no seu apartamento um coquetel em homenagem aos cinco brotos elegantes da Hípica. Anotamos as srtas. Noelza Guimarães, Ana Lúcia Salgado, Márcia Salgado. Musicalmente, funcionou o cantor Luís Cláudio.

♦

DOMINGO em Teresópolis, no Week-End Clube, a revista PN ofereceu movimentado churrasco em comemoração à maioridade de seus 18 anos. Entre os presentes, anotei os srs. Jorge Chamas, Jorge Dória e representantes da Embaixada americana e muitos outros.

♦

CONFORME prometi, eis alguns detalhes da festa no Botafogo em homenagem à srta. Adalgisa Colombo. Salões superlotados desde as 21 horas. Tôda a diretoria presente homenageava a sua representante, que trouxe para o Brasil o título honroso de segunda mais bela do Universo. Festa animada que prosseguiu pela noite a dentro.

♦

POR hoje é só. No Country, continua animado o campeonato de bridge, com seis quadras disputando a liderança. Brevemente darei detalhes em minha coluna sôbre os participantes e suas impressões do que é o campeonato. — Tchau.

MADRUGADA — Mister Eco

Essas & Outras

OS COMANDOS sanitários, com o aparato do estilo para impressionar os indígenas, visitaram a "boite" Fred's, como sabeis. Mexeram em tudo, vasculharam tudo, e, por fim, teceram elogios à cozinha do "seu" Frederico. Restrições só fizeram a algumas batatas já cozidas, pois que as mesmas devem ser levadas ao fogo à hora de servir. No dia seguinte, apareceu, em reportagem num vespertino, a afirmação de que a cozinha do Fred's era um ninho de baratas. O repórter, por uma letra e sem saber bem onde o galo cantou, trocou batatas por baratas. "Seu" Frederico, que não perde oportunidade para apresentar atrações, está fazendo de sua cozinha uma delas, com convites aos frequentadores de sua casa para visitá-la. Sem baratas mas com batatas, agora cozidas à hora de servir.

♥

A CONHECIDA vedeta Rosemarie Sulquer, que se encontra atualmente no Teatro Natal de São Paulo, e o não menos conhecido beletrista Fernando Lopes, diretor da revista "Dentro da Noite", estão tratando dos papéis. Mas, é segrêdo.

♦

EXCELENTE a cantora Helen Merrill. A sua apresentação sábado último foi um verdadeiro recital da boa música norte-americana, acompanhada por um ótimo pianista — Ralph Martin — e por Hugo, que deu um "show" na bateria. Helen Merrill, que está sendo paparicada pelo colunista João Rezende, revelou a Mister Eco que pretende abrir um "night-club" nestes brasis amados, o que não tardará muito.

♣

OS RAPAZES The Crazy's Rock continuam agradando, mas, tanto tempo estão no Fred's, que bem poderiam variar de repertório. E o Oseso Bey parece ter ouvido as augustas considerações de Mister Eco. Já não tira sangue do braço de ninguém e deixou a pobre galinha em paz. Limitando-se aos números de ilusionismo, até que o Oseso faz sucesso e não provoca mal-estar. A não ser com as "beysteiras", que continua a dizê-las em profusão.

♠

NÃO TEVE boa receptividade em Buenos Aires, segundo informações das tais fontes fidedignas, a cantora Maysa. Conta-se que Maysa, ao sentir que a sua apresentação não estava sendo para que digamos, apelou para os sentimentos patrióticos dos argentinos, e sapecou um tango. Foi pior. Nem em Buenos Aires, tango é coisa que mais se use.

♥

MUITAS atrações internacionais estão programadas para a noite carioca, nos meses vindouros. Em pauta, uma orquestra cubana de mulheres, a orquestra de Woody Herman com o sexteto de Al Belletto, a orquestra Marimbas de Cuzcatlán e o cantor Johnny Ray. A propósito, a cantora Diahann Carroll, em vista do sucesso alcançado em sua temporada no Copacabana Pálace, ao retornar aos E.U.A., aumentou o gabarito mínimo de suas apresentações.

♦

YMA Sumac, agora, supervalorizada e bem diferente daquela que cantou tão melancòlicamente no ex-Cassino da Urca, é outro nome internacional que aí vem, devendo estrear em São Paulo na noite de sete de novembro. Yma Sumac, portando a tiracolo o seu maridinho de pazes feitas, o compositor Moysés Vivanco, não se exibirá em "boites", porque impraticável. Exige a cantora mil e trezentos dólares por apresentação, além de uma orquestra de vinte e seis elementos para lhe acompanhar os trinados. Os noctívagos, pois, terão que se contentar com Madalena de Paula, que é uma espécie de Yma Sumac dos pobres ou Yma Sumoc, se preferirdes.

♣

OUVIDO na madrugada pelo Augusto Mister: "Para superar o "show" da Night and Day, Zilco Ribeiro vai ter que rebolar muito". Zilco Ribeiro não deve ficar bem.

♠

O JOGADOR de futebol Valdo, do F.F.C. — "Faz Fôrça, Castilho" — no jôgo com o Vasco não disputou uma só bola. Ficava esperando que as bolas dos adversários "espirrassem" para aproveitar as sobras. Por essas & outras, na noite de domingo, um torcedor do Fluminense, lamentando a derrota do seu time, chamava o Valdo de "jogador melhoral".

Miriam Bru numa cena da co-produção ítalo-alemão "Ressurreição", inspirada da célebre novela de Leon Tolstoi. O filme já está pronto, mas a incerteza em que vive o mercado exibidor do Brasil não dá ao espectador brasileiro esperanças de vê-lo tão cedo

CINEMA — Décio Vieira Ottoni

Da Itália

JÁ SE encontra na sala de corte "La Tempesta", filme dirigido por Alberto Lattuada ("O Moinho do Pó") e baseado na novela "A Filha do Capitão", de Pushkin. O filme, como o livro, evoca a rebelião do chefe cossaco Pugasciov contra Catarina II, da Rússia. Silvana Mangano, Van Heflin, Robert Keith, Vittorio Gassman, Viveca Lindfors, Oscar Homolka, Agnes Morehead e Helmut Dantine formam o grande elenco da fita, que é uma produção de Dino De Laurentis.

O livro de Pushkin já foi objeto de um filme dirigido por Mario Camerini há mais de 10 anos e que passou aqui com o título "A Filha do Capitão".

Enfim "Bolivar"

GRANDE tema que o cinema só agora descobre: a vida de Simão Bolivar, patriarca da independência da América Hispânica. O teatro já tinha descoberto o grande e movimentadíssimo assunto, tendo tido sucesso mundial "Massacre", de Nicholas Monserat. Agora, o produtor Dino de Laurentis encomendou um **script** ao escritor alemão Lion Feuchtwanger e ao teatrólogo italiano Federico Zardi, pretendendo produzir a fita em 1959.

Zavattini e De Sica juntos de novo: "O Juízo Universal"

O MAIS famoso binômio do cinema italiano levado a sério está reunido de novo em "Alle Ore 18 Comincia il Giudizio Universale": Cesare Zavattini já terminou o **script** original que Vittorio De Sica dirigirá. Os realizadores de "Ladrões de Bicicletas" e "Il Tetto" esperam iniciar imediatamente as filmagens, logo que se decida o elenco.

Fellini: "Viaggio con Anita"

FEDERICO Fellini (**La Strada, Il Bidone, Le Notte di Cabiria**), prepara no momento novo filme: "Minha novo obra — disse êle em entrevista à imprensa — será muito diferente das anteriores". Mas não falou nem do espírito, nem do entrecho do novo filme, ao que parece uma tessitura muito complicada, do ponto-de-vista psicológico. Só adiantou que grande parte da futura produção, cujas filmagens deverão ter início na primavera de 1959, será "rodada" na região de Fano, na costa Adriática. Sem confirmação ainda, tem-se como certo que "Viaggio con Anita" terá Sophia Loren e Gregory Peck, como principais protagonistas.

Castellani: um drama penitenciário

OUTRO grande diretor italiano em atividade: Renato Castellani ("Romeu e Julieta", "Due Soldi di Speranza") filma em Roma, alternando o trabalho nos estúdios Amato com as locações no presídio "Mantellate", **Nella Città l'Inferno**, em branco-e-preto e Cinemascope. A fita deverá ser concluída em setembro próximo e reune as duas maiores intérpretes femininas do cinema italiano: Anna Magnani e Giulietta Massina.

Cinquenta prisioneiras ao cárcere de "Mantellate" aparecem no elenco e Castellani, com o rigor e o cuidado que lhe são peculiares, levou vários meses escolhendo rostos e caracteres desta dramática história. O **script** foi confiado à teatróloga Suso Checchi d'Amico e entre as poucas atrizes profissionais que figuram no elenco está Miriam Bru.

Pré-Estréia do Festival A HISTÓRIA DO CINEMA AMERICANO

Hoje, terça-feira, 26, às 22 horas: "Os Irmãos Karamazov" direção e adaptação do romance de Dostoiewski por Richard Brooks, com Yul Brynner, Lee J. Cobb, Maria Schell, Richard Basehart, Claire Bloom. No cine Metro-Passeio para os assinantes da 1a. Categoria. Amanhã, para os assinantes da 2a. Categoria (às 18 horas apenas) e durante o dia inteiro para qualquer espectador, ao preço de Cr$ 50,00 o ingresso.

RÁDIO E TV — Nestor de Holanda

Piadas do Max Nunes

CONTARAM-ME duas boas piadas do Max Nunes. Uma, definindo os cronistas de rádio; a outra, sôbre os humoristas. Como são muito engraçadas mesmo, não resisti à tentação de registrá-las para os leitores. Ei-las: primeira — "ser cronista de rádio é falar mal do Al Neto"; segunda — "humorista é ser parceiro do Jota Maia".

Não são ótimas?

Fã-Clube

GOSTARIA muito mais, é claro, de apoiar uma sociedade de amigos de bairros. Mas não vejo mal nenhum num fã-clube. Existem grupos dessa espécie que mantêm até organizações de caridade e cursos de alfabetização. Não pode ser condenável, portanto, o fato de moças e rapazes (mas rapazes e moças mesmo) se constituirem numa espécie de agremiação, para manifestações de simpatia a um cantor popular. E' preciso, porém, não confundir os chamados fãs-clubes com as "matulas" de histéricas "macacas" de auditório, desordeiras e sórdidas, nas quais figuram gentes da pior espécie.

Elementos de grande popularidade do rádio podem ter seus fãs-clubes ordeiros. O que não podem — isto porque estarão contribuindo, moral e financeiramente, para a mais completa ruína do microfone — o que não podem é organizar claques de arruaceiros, nas platéias de emissoras. E também fica ridículo um fã-clube de José Messias, Fausto Guimarães, Waldeck Magalhães, Silveira Lima, Guilhermina Patrícia da Anunciação ou outro qualquer ás da mesma laia. O Al Neto (novo personagem do Max Nunes) já quis, por exemplo, organizar fã-clube para êle mesmo. Mas não deu certo.

Dada essa explicação, quero registrar o recebimento de convite para missa de ação de graças e coquetel que o Fã-Clube Emilinha Borba vai mandar celebrar e vai beber, respectivamente, na Igreja da Candelária e no Sindicato dos Contabilistas, quinta e sexta-feira vindouras.

"Conciência"

O LOCUTOR que anuncia o "Exame de Consciência", na TV-Tupi, aos sábados, às 21,55, hora do relógio do ex-Cassino da Urca, não descobriu ainda que a palavra consciência tem um "s" entre o primeiro "n" e o segundo "c". Chama consciência de "conciência", o que representa enorme falta de consciência.

Aliás, é bom aproveitar o ensejo para esclarecer os leitores qual é a consciência examinada, detalhadamente, no programinha que é ótimo quando acaba. O significado pode ser encontrado na pág. 320, da 9.ª edição, do "Pequeno Dicionário Brasileiro da Língua Portuguêsa". Ei-lo: "peça de ferramenta formada por uma chapa curva de metal, que se põe no peito, onde se encosta a extremidade da haste da broca".

Para evitar o permanente êrro do locutor, o programa bem poderia passar a chamar-se de "Exame da peça de ferramenta".

EMILINHA

Homenageada

Susto

LIGUEI a televisão, sábado, na hora do Teatro de Comédia, e dei de cara com Hamilton Ferreira vestido de anjo e com barbas brancas. Tomei um susto e desliguei.

Não sei dizer, por isso, se a peça representada era engraçada ou triste.

Itinerário

VAI ser lançado pela TV-Rio novo programa de teatro, dessa vez sob a direção de Floriano Faissal. Ainda não está fixada a data da estréia. ●/ Linda e Dircinha vão realizar temporada de oito dias na Rádio Nacional de Brasília. ●/ Vera Lúcia, menina-atriz, assinou contrato de um ano com a TV-6. ●/ O soprano Olga Maria Schroter, às 20,30, na Rádio Ministério da Educação. ●/ Linda Batista vai comemorar, com uma festa e com o lançamento de "long-playing", seus vinte anos de rádio. ●/ Voltou a atuar nas Associadas, depois de gozar férias, o comediante Orlando Drumond. ●/ "Concêrto barrôco", produção de Maurício Quadrio, às 21,30, na Rádio Ministério da Educação, com músicas de Cimarosa, Haydn, Rossetti e Vivaldi. ●/ E, finalmente, a "Associated Television", companhia contratadora dos programas de fim-de-semana da televisão comercial de Londres, vai estender suas atividades aos países da Commonwealth.

HOJE, NA TELEVISÃO

CANAL 6 — 11,50: Abertura; 12,00: Meio-dia; 12,50: A discoteca do Chacrinha; 13,20: Esporte TV; 13,30: Tele-vespertino; 14,00: Novela; 14,30: — Colégio do ar; 15,00: Boa tarde; 16,05: Cineminha do titio; 17: Sessão das cinco; 18: — Coelhinho; 18,20: — Roy Rogers (filme); 19,00: O Falcão Negro; 19,40: Idolos de todos os tempos; 20,00: Reporter Esso; 20,15: Feira de Amostra; — 20,45: Novela; 21,05: Quem sou eu?; 21,30: Esta é a sua vida 22,00: Reportagem; 22,20 — Asas da vitória.

CANAL — 13: 17,15: Cine TV-13 — 18,35 — Repórter 13; 19,00: — Um programa de fé; 19,30: A Mulher de branco; 19,50: Informativo; 20,05: No mundo das mulheres; 20,30: Encontro com Ari; 21,00: Idéias e opiniões; 21,15 — Conversa com Antônio Maria; 21,35: Ronda da noite; 22,05: TV Mistério; 22,45: Palestra com Hélio Gracie; 23,05: Nossa Cidade.

REGISTRO

EFEMÉRIDES

1640 — Morre, em Salvador, Gioan Vincenzo Sanfelice, conde de Bagnuoli, que teve papel saliente na guerra contra os holandeses, como chefe das tropas pernambucanas, a partir de 19 de janeiro de 1636.

ANIVERSARIOS

FAZEM ANOS HOJE:

SENHORES:

Lindolfo Ribeiro de Assis Paiva; Olimpio Niemeyer Aramis de Matos; Ebert Vergara; Francisco Saraiva Leão Feitosa; Antonio Carvalho; Edgard Soares Machado; Armando Afonso dos Santos; Heráclito da Silva Araújo; Edgar de Araujo Sales; Oscar da Silva Araujo; Trasibulo Teixeira e Silva; Joaquim Cesar Filho; Benedicto Ribeiro; Fernando Alberto Schiavo; Morizot Leite; Miguel Pedro, médico; José Carlos Pena, professor; José Pimenta de Melo; Mario Vitorino das Neves; Benedito Ribeiro e Luís Santos Vasconcelos.

SENHORAS:

Angelina Meneses Pentagna; Alice Franciscone de Faria; Angelina Almeida do Amaral; Hercília Meneses Pires; viúva Elói Correia da Silva; Ana Fernandes e Rosa Ribeiro Garcia.

NASCIMENTOS

ZEIDE — filha do casal Idalo Rodrigues dos Santos-Marlene Machado dos Santos.

BODAS

No dia 5 de setembro vindouro, vê passar suas Bodas de Ouro o casal Arnaldo Claro de São Tiago, Diretor da revista "Revelação".

EXPOSIÇÕES

Inaugurou-se, sábado, às 12 horas, sob o patrocínio das Pioneiras Sociais, no local onde estiveram expostos, há pouco, os utensílios de Carmen Miranda, na Praça Paris, a exposição-feira de árvores frutíferas, plantas ornamentais, aquários, etc., com cerca de dois mil espécimens. A exposição conta também com o apoio da Secretaria de Agricultura da Prefeitura do Distrito Federal e permanecerá aberta ao público até o fim do ano.

ENFERMOS

Acometido de forte ataque gripal encontra-se enfermo, em sua residência da Rua Barão de Mesquita, o ttc.-cel. dr. Hélio Miranda Quaresma, que já se encontra em vias de completo restabelecimento.

CURSOS

O prof. Luís Fraga realizará, a partir do dia 4 de setembro, tôdas as quintas-feiras, às 18,30 horas, no Auditório do Ministério da Educação e Cultura, o Curso Psicologia da Adolescência e Psicoterapia. O curso, gratuito, constará de 10 aulas e dará direito a diploma de frequência. Inscrições na Rua Senador Dantas 76 — 4.º andar ou na Secretaria da ABI, com o sr. Julio Moreira.

BAILES

O Diretório Acadêmico da Escola Nacional de Belas Artes fará realizar no sábado, 30 do corrente, às 23 hs., no Clube de Engenharia, situado na Av. Rio Branco, 124, o grandioso Baile de Formas e Côres. O traje será rigor ou fantasia, nas cores branco, preto e cinza, não sendo permitido o uso de "shorts", saiotes curtos e malhas.

FALECIMENTOS

Recebeu a ABI, com pesar, a notícia do falecimento de seu antigo sócio, dr. Raimundo Fraga de Castro, que durante muitos anos trabalhou no extinto "O País", tendo colaborado ainda em outros órgãos da imprensa carioca. Sócio da ABI desde 1930, tinha o dr. Raimundo Fraga de Castro a matrícula n. 349. A Casa do Jornalista faz presente suas condolências à família do sócio falecido.

ASTROLOGIA — Prof. Mirakoff

Bom Para Consultas

HOJE, 26 — Bom para pedir favores, experiências científicas e também para consultar advogado, médico ou dentista.

ACONTECERÁ HOJE AO LEITOR:

As possibilidades felizes ou não de hoje serão transcritas mais abaixo, com horas e números favoráveis para os leitores nascidos em qualquer dia, mês e ano dos seguintes períodos:

PARA OS NASCIDOS:

ENTRE 22 DE DEZEMBRO E 20 DE JANEIRO
(Capricórnio)
Intranquilidade de receios infundados. Bons negócios. 11, 15 e 16; 28, 42 e 48 (horas e números)

ENTRE 21 DE JANEIRO E 18 DE FEVEREIRO
(Aquário)
Bom dia para viagens, excursões, espírito de estética e gôsto pelas artes. 7, 8 e 9; 34, 54 e 55 (horas e números).

ENTRE 19 DE FEVEREIRO E 20 DE MARÇO
(Peixe)
Manhã desfavorável, complicações domésticas e males do fígado. A tarde será favorável, com lucros e alegria. 13, 15 e 16; 31, 51 e 61. (horas e números).

ENTRE 21 DE MARÇO E 20 DE ABRIL
(Áries)
Habilidade e sucessos comerciais. 10, 12 e 14; 55, 57 e 59 (horas e números)

ENTRE 21 DE ABRIL E 20 DE MAIO
(Tauro)
Irritação, perigo de acidentes e brigas com parentes ou amigos. 1, 2 e 13; 10, 20 e 31 (horas e números).

ENTRE 21 DE MAIO E 21 DE JUNHO
(Gemeos)
Constrangimento e discussão com o outro sexo. 1, 15 e 24; 62, 72 e 73 (horas e números).

ENTRE 22 DE JUNHO E 22 DE JULHO
(Câncer)
Insucessos, dissabores e idéias diabólicas. 16, 17 e 21; 32, 84 e 95 (horas e números).

ENTRE 23 DE JULHO E 22 DE AGÔSTO
(Leão)
Chance nos amores, sucessos sociais, satisfação e grandes planos para o futuro. 11, 19 e 24; 26, 35 e 44 (horas e números).

ENTRE 23 DE AGÔSTO E 22 DE SETEMBRO
(Virgem)
Dificuldades financeiras, desânimo e revolta interior. 11, 12 e 22; 53, 98 e 99 (horas e números).

ENTRE 23 DE SETEMBRO E 21 DE OUTUBRO
(Libra)
Idéias originais, impulsividade; à tarde; à noite será melhor. 9, 13 e 19; 54, 63 e 72 (horas e números).

ENTRE 22 DE OUTUBRO E 20 DE NOVEMBRO
(Escorpião)
Aspectos contrários pela manhã; à tarde será melhor financeira e socialmente. 17, 18 e 20; 18, 47 e 56 (horas e números).

ENTRE 21 DE NOVEMBRO E 21 DE DEZEMBRO
(Sagitário)
Manhã favorável para viagens, favorabilidades gerais no comércio e na indústria, principalmente para os advogados, médicos ou dentistas. 7, 8 e 9; 23, 26 e 35 (horas e números).

INSTALAÇÕES DE LUZ FRIA

VENDE-SE

Vendo pela melhor oferta, as seguintes instalações de luz fria:

3 — Lustres fluorescentes de 20 W. c/ 6 lâmpadas cada, c/ haste metálica;
4 — Aparelhos de 40 W. c/ 2 lâmpadas cada, c/ haste metálica;
8 — Aparelhos de 40 W. c/ 4 lâmpadas, c/ haste metálica;
2 — Aparelhos de 20 W. c/ 4 lâmpadas c/ haste metálica.

Tratar com o sr. Alvarenga,
Avenida Rio Branco, 25, sobre-loja
ou pelo telefone 43-3930, das 10,00 às 12,00 horas ou das 14,00 às 18,00 horas.

RAIOS X DR. VICTOR CÔRTES
Exames radiológicos em residências
TOMOGRAFIAS
Diàriamente das 8 às 11 e das 14 às 17 horas
RUA ARAÚJO PÔRTO ALEGRE, 70 — 9.º andar — Tel.: 22-5330

BANCO PROLAR S. A.
DEPOSITOS
DESCONTOS
Expediente ininterrupto de 9 às 17 horas
R. 7 DE SETEMBRO, 99

GRANDE HOTEL ESTORIL
VITÓRIA
E. E. SANTO
Brevemente inaugurará
O maior, o mais luxuoso e o mais moderno Hotel do Estado
End. Tel.: ESTORIL

PASSATEMPO — R. Portella

HORIZONTAIS:
1 — Crina de leão.
5 — Lôbo norte-americano.
7 — Hábito invernado (fig.).
8 — Aquêle que coxeia.
10 — Grito de dor.
11 — Laçada.
12 — Ventos.
13 — Matéria em fusão que sai do vulcão.
15 — Pedra, em tupi-guarani.
16 — Lugar solitário.
18 — Extraordinária.

VERTICAIS:
1 — Pequeno arbusto muito espinhoso.
2 — Grito de dor.
3 — Acriançado.
4 — Divisão de uma peça teatral.
5 — Emitir chio.
6 — Certo, correto.
8 — Óxido de cálcio.
9 — Presentemente, nesta ocasião.
11 — Parte gorda do leite, que se forma à superfície.
14 — Avistar.
15 — Cólera, raiva.
17 — Partir.

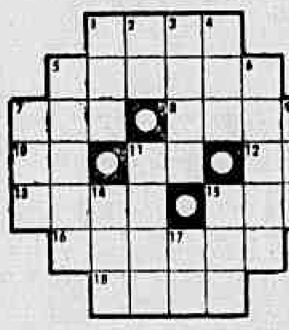

RESPOSTA DO N. ANTERIOR
HOR.: demora — pele — elo — alo — ablu — gare — mais — lar — Ava — ódio — erguer.
VERT.: 'dei — elogiar — me — rebelde — ali — palma — outro — ar — as — ave — air — ou.

PN PROMOVE EXPOSIÇÃO DE CARTAZES EM LISBOA

Com a presença do embaixador Alvaro Lins, ministro Martim Francisco de Andrade, secretário Ronald de Carvalho e figuras representativas do mundo artístico português, a revista PN, por intermédio de seu enviado especial, sr. Salvador Ferraz, inaugurou expressiva amostra de cartazes brasileiros em Lisboa. Tôda a imprensa lusitana se tem ocupado com simpatia da iniciativa de PN, não poupando elogios particularmente aos trabalhos de Ari Fagundes, Salvador Ferraz, Elmeno Henrique e Nei Damasceno. A exposição tem sido muito visitada, despertando grande interêsse popular. — No clichê o cartazista brasileiro Salvador Ferraz cercado pelos profissionais lusitanos Tomaz de Melo e Francisco Avilez

Sindicato das Casas Bancárias do Rio de Janeiro

Sede: AV. RIO BRANCO, 138 — 11.º pavimento

EDITAL

De acôrdo com as instruções assinadas pelo Exmo. Sr. Ministro de Estado dos Negócios do Trabalho, Indústria e Comércio, comunico a todos quanto êste virem ou dêle tomarem conhecimento que foram eleitos e tomaram posse no dia 20 de agôsto de 1958, os seguintes membros da Diretoria, Conselho Fiscal, com os respectivos suplentes, eleitos na Assembléia Geral Extraordinária realizada no dia 17 de julho de 1958:

DIRETORIA
Presidente: Custodio da Cunha Vieira
Vice-Presidente: Augusto Albano Alves de Carvalho
1.º Secretário: Geraldo Rocha
2.º Secretário: Benjamim Maier
1.º Tesoureiro: Renato de Amorim Pereira da Silva
2.º Tesoureiro: Washington Paula Pereira
Bibliotecário: José dos Santos Marinho

SUPLENTES DA DIRETORIA
Bernardo Person Machado Bastos
José Maria Maia
Alvaro Carvalho Santos
Guilherme Mellechi
Alberto Behar
Jayme Martins d'Araujo
Gentil de Carvalho

MEMBROS DO CONSELHO FISCAL
José de Castro Menezes
Octavio Franco de Vilhena
Claudio Alberto Graça

SUPLENTES
Arthur de Sá Germano
Alvaro de Araujo Castro e Silva
Herberto Adeodato de Souza

Rio de Janeiro, 21 de agôsto de 1958
CUSTODIO DA CUNHA VIEIRA
Presidente

Números do certame . . .

(Conclusão da 9.ª pág.)

Rua Bariri (Olaria)	5
Gávea	3
Kosmos (Portuguêsa)	2
Figueira de Melo	2
General Severiano	2
Campos Sales	2
Moça Bonita (Bangu)	1
São Januário	1
Caio Martins (Niterói)	1
Av. Teixeira de Castro	1

"GOALS" CONQUISTADOS NO MARACANÃ, POR CLUBES:

	Goals
Vasco da Gama	11
Flamengo	9
Fluminense	8
Botafogo	6
Bangu	5
América	2
Olaria	1
Bonsucesso	1
Madureira	1

JUIZES:

Os árbitros que mais vêzes estiveram em ação foram os seguintes:

	Vêzes
Alberto da Gama Malcher	6
Amilcar Ferreira	6
Eunápio de Queiroz	6
Manoel Machado	4
Antônio Viug	4
Frederico Lopes	3
José Gomes Sobrinho	3
Gualter Gama de Castro	2
Airton Vieira de Morais	1
Wilson Lopes de Sousa	1

ESCORES PREFERIDOS:

	Vêzes
3 x 1	7
2 x 1	6
1 x 0	6
4 x 0	6
1 x 1	3
6 x 0	2
2 x 2	1
4 x 2	1
4 x 1	1
5 x 0	1
3 x 0	1
6 x 2	1
8 x 0	1

CLUBES QUE JOGARAM NO MARACANÃ:

	Vêzes
Fluminense	6
Flamengo	4
Botafogo	4
São Cristóvão	4
Vasco da Gama	4
Bangu	3
América	3
Canto do Rio	2
Madureira	1
Olaria	1
Bonsucesso	1
Portuguêsa	1

PENALTIES:

Foram assinalados, durante as seis rodadas já disputadas, os seguintes:

1a. Rodada
Jôgo: S. Cristóvão x Bonsucesso
Juiz: Alberto da Gama Malcher.
Executante: Medeiros (perdeu).

2a. Rodada:
Jôgo: Vasco x Bonsucesso.
Juiz: Amilcar Ferreira.
Executante: Vavá (perdeu).

3a. Rodada:
Jôgo: S. Cristóvão x Canto do Rio
Juiz: Eunápio de Queiroz.
Executante: Décio (aproveitou).
Jôgo: Botafogo x Olaria.
Juiz: Alberto da Gama Malcher.
Executante: Quarentinha (perdeu).
Jôgo: Portuguêsa x Bangu.
Juiz: Manoel Machado.
Executante: Dejair (aproveitou).

4a. rodada:
Jôgo: Flamengo x Portuguêsa.
Juiz: Manoel Machado.
Executante: Moacir (aproveitou).
Jôgo: América x Canto do Rio.
Juiz: Eunápio de Queiroz.
Executante: Calazans (perdeu).
Jôgo: Olaria x Bonsucesso.
Juiz: Frederico Lopes.
Executante: Renato (perdeu).

5a. rodada:
Jôgo: América x Madureira.
Juiz: Amilcar Ferreira.
Executante: Nair (perdeu).
Jôgo: Botafogo x Bonsucesso.
Juiz: Amilcar Ferreira.
Executante: Garrincha (aproveitou).

6a. rodada:
Jôgo: Botafogo x Portuguêsa.
Juiz: Amilcar Ferreira.
Executante: Didi (aproveitou).

Juízes que apitaram as penalidades máximas:

	Vêzes
Amilcar Ferreira	4
Alberto da Gama Malcher	2
Eunápio de Queiroz	2
Manoel Machado	2
Frederico Lopes	1

RECUSARAM CONVITES RENDOSOS PARA NÃO MACULAR A GLÓRIA ALCANÇADA

Belini, Orlando, Pepe, De Sordi, Dino, Zito, Djalma Santos, Mauro, Mário Américo, Vicente Feola, Carlos Nascimento e o dr. Hilton Gosling estiveram ontem na Fundação da Casa Popular, fazendo também as suas inscrições para a habitação doada aos membros da Seleção Nacional.

Os componentes do quadro, embora ali tenham chegado quase à hora do encerramento do expediente, foram recebidos pelo sr. Marcial do Lago, Superintendente da FCP, que lhes manifestou a satisfação que tinha a entidade, em cumprir a missão de providenciar a entrega de uma casa ou apartamento a cada um daqueles que tanto elevaram o nome do Brasil, logo que fôsse aprovada a mensagem que nesse sentido foi remetida ao Congresso pelo Executivo.

A PALAVRA DE FEOLA

Em nome dos integrantes da seleção falou o técnico Vicente Feola, frizando ser justíssimo e muito grato o ato com que o presidente Juscelino Kubitschek quis homenagear os campeões do mundo, por isso que a luta foi dura, e todos nela se empenharam a fundo sem qualquer fito de lucro. "Abrimos mão — frisou Feola — inclusive dos dois jogos para os quais fomos convidados a jogar (em Nápoles e na Espanha), após o Campeonato, e que renderiam, de acôrdo com as propostas feitas, 50 mil e 80 mil dólares, respectivamente, cêrca de 500 mil cruzeiros para cada jogador. Postos à vontade pela direção do quadro para decidirem a respeito dessas duas partidas, os jogadores preferiram perder o dinheiro a arriscar qualquer mácula na glória suprema a que elevaram o nome do Brasil".

PROF. RENATO SOUZA LOPES
Clinica Médica — Especialista Aparelho digestivo
México 98 tel. 22-7227 às 16,30 hs.

Boatos . . .

(Conclusão da pág. 9)

do junto ao plantel. Considerando isso, o técnico concluiu que, nestas condições, o auxiliar de nada lhe estava valendo, já que em caso de emergência — e mesmo fora dessa situação — uma tarefa de vigília caberia necessàriamente a êle. Pirilo, desde então, começou a pensar sèriamente no caso. Procurou Jorge Vieira e disse-lhe que qualquer coisa que viesse suceder, pròximamente, não deveria constituir espanto para êle, já que estava disposto a defender seus direitos, dentro do que julgava certo. Pirilo já estava disposto, então, a abrir mão do concurso do auxiliar, ou, na melhor das hipóteses, planificar textualmente suas obrigações e limites. Jorge Vieira gostou dessa conversa, já que se dirigiu ao vice-presidente Adolfo Marques de Oliveira, relatando o ocorrido.

A história, em linhas gerais, está nêsse pé. Os dirigentes do clube se mantêm calados. Mas o problema continua no ar; um técnico pode ser injustiçado esta semana.

AR CONDICIONADO PERFEITO
HOJE — METRO PASSEIO, METRO COPACABANA, METRO TIJUCA — MEIO DIA 3-6 E 9 H — HORÁRIO NO PASSEIO: MEIO DIA-3 E 6 HS.

M-G-M apresenta
MONTGOMERY CLIFT
ELIZABETH TAYLOR
EVA MARIE SAINT
em
A ÁRVORE DA VIDA
"RAINTREE COUNTY"
FILMADO COM A FAMOSA CAMERA 65 DA M-G-M
CINEMASCOPE em TECHNICOLOR
3 HORAS DE ESPETÁCULO!
ACOMP. COMPL. NACIONAL — PROIBIDO ATÉ 14 ANOS
FILME METRO-GOLDWYN-MAYER

METRO PASSEIO — HOJE ÀS 22 HS. — EXCLUSIVAMENTE PARA OS ASSINANTES DA 1ª CATEGORIA DO FESTIVAL DO MUSEU DE ARTE MODERNA, PRÉ-ESTRÉIA DE
OS IRMÃOS KARAMAZOV
AMANHÃ (SOMENTE) DAS 10 HS. EM DIANTE (POLTRONA CR$ 50,00) SESSÃO DAS 18,40 EXCLUSIVA PARA OS ASSINANTES DA 2ª CATEGORIA

PARTIDO TRABALHISTA NACIONAL
APRESENTA

PARA VEREADOR
HENRIQUE DE MOURA LIBERAL
(TICO LIBERAL)

VITÓRIO VENCEU GINKANA DA ARQUITETURA

Uma Ginkana Automobilística denominada II Caça ao Tesouro, realizada sob os auspícios da Associação Atlética, foi disputada, domingo, como parte do programa comemorativo do 13.º aniversário da Faculdade Nacional de Arquitetura, dela saindo vencedor o acadêmico Vitório Emanoel Pareto.

O vencedor da "Ginkana", que se desenvolveu em pontos compreendidos entre a Central do Brasil e o Hotel Leblon, fêz jus à taça "Professor Carvalho Neto", que passará às suas mãos hoje, em solenidade marcada para a sede da Faculdade de Arquitetura, às 20,30 horas.

CAMMPEONATO ARGENTINO

BUENOS AIRES, 24 — (FP) — Boca Juniors e Newells old Boys empataram por 1x1, no encontro hoje disputado na cidade de Rosário, a 370 km. ao Norte de Buenos Aires, pela 10a. rodada do Campeonato Profissional de Futebol. Foi êsse o único encontro hoje realizado, já que os demais foram transferidos.

Enefd vai . . .

(Conclusão da 9ª pág.)

Ducan Arantes (campeão de remo); José Vital Palma Franceschi (campeão de basquete); Roberto de Carvalho Pavel (campeão de natação).

EX-ALUNOS: Antenor Vasconcelos Horta (técnico da seleção feminina campeã invicta do sul-americano); Hilton Gosling (médico da seleção campeã do mundo), Paulo Amaral (técnico campeão do mundo);

PROFESSORES: Ernesto Santos (observador da ENEFD e da CBD no campeonato mundial); Osvaldo Gonçalves (supervisor da CBD no sul-americano de atletismo); Alencar de Carvalho (técnico da equipe de W. Polo, campeão sul-americano).

RÊDE FERROVIÁRIA FEDERAL S. A.
ESTRADA DE FERRO CENTRAL DO BRASIL

Às 15 horas do dia 5 de setembro do corrente ano, o Departamento do Material receberá propostas para as Coletas de Preços abaixo: Caderneta e livro. Chaves inglêsa, martelo, alicate e outros. Emenda para cabo mensageiro, parafuso e outros. Anel de segmento, pistão e outros. Sabão gelatinoso e cêra vermelha. Alargador cilíndrico. Detalhes e informações no Serviço de Compras na sala 706 — 7.º andar do Edifício da Central do Brasil.

Tão engraçado quanto a frase-título, assim é "Me Dá o Meu Boné" cartaz das têrças-feiras, às 21,30 horas, na RÁDIO MAYRINK VEIGA

LOTERIA FEDERAL AMANHÃ
24 Milhões de cruzeiros!

CARTAZ

TEATROS

TEATRO DE BOLSO — 37-2122. "Marido Magro e Mulher Chata". Diàriamente às 21 horas Sábados às 20,15 e 22,15 Vesperais infantis às quintas e sábados às 16 horas Domingos às 15 e 17 horas.
TEATRO DO LEME — "Uma Mulher, em Três Atos" — Diàriamente às 21,30 horas Aos sábados às 20 e 22,30 horas — Vesperais às quintas e domingos às 17 horas
CARLOS GOMES — 22-7581 — "Bom Mesmo é Mulher" às 20 e 20,30 horas Vesperais às quintas sábados e domingos às 16 horas
DULCINA — 32-5817 — "Processo de Jesus" às 21 horas Vesperais às quintas sábados e domingos às 16 horas
JARDEL — 27-8712 — "Se Quer ... Dê Logo" às 20,20 e 22,20 horas. Vesperais às quintas e domingos às 16 horas.
JOÃO CAETANO — 43-4276 — "Agora é que são elas!", às 21 horas Vesperais às quintas e domingos, às 15 horas.
MAISON DE FRANCE — "Quartos Separados" às 21 horas Vesperais quintas domingos às 16 horas
MESBLA — 22-7622 — "Olho Mecânico" às 21 horas. Sábados às 20 e 22 horas. Vesperais quintas e domingos às 16 horas.
MUNICIPAL — 42-6103 —
OLIMPICO — 57-1838 — "Homem Filósofo e a Pasta", às 21 horas Vesperais às quintas e domingos às 16 horas
TEATRO DA PRAÇA — 37-3709 — "O Chapéu de Palha de Itália" quintas, sextas e sábados, às 21,30 horas Domingos, sessão às 13 horas
RIVAL — 22-2721 — "Dona Violante Miranda", às 21 horas. Vesperais às quintas, sábados e domingos, às 16 horas.
RECREIO — 22-8104 — "Tem Jerico Na Praça", às 20 e 22 horas. Vesperais, às quintas, sábados e domingos, às 16 horas
REPUBLICA — 22-0271 — "Encosta a Cabecinha", às 20 e 22 horas. Vesperais às quintas e domingos, às 16 horas.
SERRADOR — 42-6422 — "En Garde" às 21 horas. Vesperais às quintas e domingos, às 16 horas
S. JORGE —
TABLADO — 26-4555 —
TIJUCA — 22-1039 — "Perdoa-me por me traíres", às 21 horas — Vesperais às quintas e domingos às 16 horas.
ZAQUIA JORGE — "A Copa é Nossa", às 21 horas Vesperais às quintas e domingos às 16 horas

CINEMAS

Os lançamentos

CARA DE FOGO — Brasileiro. Dirigido por Galileu Garcia, com Alberto Ruschel, Luci Reis, Gilberto Chagas, Anamaria Nabuco, José de Jesus, Eugênio Kusnet e Milton Ribeiro. Baseado no romance de Afonso Schimidt. — ODEON, COPACABANA, AMERICA, SANTA ALICE, FLORIANO, IDEAL, MEM DE SA', POLITEAMA, MONTE CASTELO, MADUREIRA, LEOPOLDINA e PAZ. Horário: 2 — 3,40 — 5,20 — 7 — 8,40 e 10,20 horas.
MULHER DE FOGO — Brasileiro-mexicano. Mexiscópio. Estmancolor. Dirigido por Tito Davison, com Grande Otelo, Ninon Sevilla, Carlos Baena, Wilson Viana, Carlos Cotrin, Jece Valadão e Nélia Paula. Baseado no livro "Vazante" de José Mauro de Vasconcelos. AZTECA, PATHE', S. JOSE', ART-PALACIO, ROIAL, ESKYE (Tijuca e Meier), REGENCIA, GUARACI e MAUA'. Horários especiais. Proibido até 18 anos.
UMA PEQUENA DO BARULHO (Kathy O). Cinemascópio. Eastmancolor. — Dirigido por Jack Sher, com Dan Duryea, Jan Sterling, Patty McCoemack e Mary Fickett. Comédia dramática. S. LUIZ, REX, RIAN, LEBLON, CARIOCA, COLISEU e CENTRAL (Niterói). Horário: 2 — 4 — 6 — 8 e 10 horas.
O XERIFE DE FERRO (The Iron Sheriff) Prêto e branco. Dirigido por Sidney Salkow, com Sterling Hayden e Constance Ford. Western. IMPERIO, IPANEMA, TIJUCA, AVENIDA, BOTAFOGO, BONSUCESSO, ABOLIÇAO, NATAL e CAPITOLIO (Petrópolis). Horário: 2 — 3,40 — 5,20 — 7 — 8,40 e 10,20 horas. Proibido até 10 anos.
SEU DESTINO DE GLÓRIA (Cole Younger Gunfighter). Cinemascópio. De Luxe. Dirigido por R. G. Springsteen, com Frank Lovejoy, James Best e Jan Merlin. Western. PLAZA, ASTORIA, COLONIAL, OLINDA, e MASCOTE. Horário: 2 — 4 — 6 — 8 e 10 horas. Proibido até 14 anos.
OS VAMPIROS (I Vampiri). Italiano. Cinemascópio. — Prêto e branco. Dirigido por Ricardo Freda. Com Giana Maria Canale, Carlo D'Angelo, Dario Michaelis e Antoine Balpetre. Drama de terror. RIVOLI, RIVIERA, PRESIDENTE, HADDOCK LOBO, RIO BRANCO, ROSARIO, ENGENHO DE DENTRO, S. PEDRO, ALFA e ROULIEN. Horário: 2 — 4 — 6 — 8 e 10 horas. Proibido até 14 anos.
OS DEUSES VENCIDOS (The Young Lions). Cinemascópio. — Prêto e branco. Dirigido por Edward Dmytrik, com Marlon Brando, Montgomery Clift, Dean Martin e Barbara Rush. Drama de guerra. PALACIO, ROXI e MADRI. Horário: 3 — 6 e 9 horas.
A ÁRVORE DA VIDA (Raintree Conty) Cinemascópio. Tecnicolor. Dirigido por Edward Dmitrick, com Montgomery Clift, Elizabeth Taylor e Eva Marie Saint. Drama psicológico. METRO PASSEIO, METRO COPACABANA e METRO TIJUCA. — Horário: 3 — 6 e 9 horas.
OU VAI OU RACHA. (Hollywood or Bust). Vistavision. Dirigido por Frank Iashlin, com Dean Martin, Jerry Lewis e Anita Ekberg. Comédia. CARUSO, SANTA HELENA, RAMOS, PARAISO, MEIER e S. JORGE.

Solicitamos aos srs. exibidores a gentileza de atualizarem as programações e mudanças de filmes, escrevendo ou telefonando para GENILSON GONZAGA - DC — Av. Rio Branco, 25 — Telefone: 23-3239 das 13 às 17 horas.

CENTRO

CINEAC TRIANON — 42-6024 — "Sessões Passatempo".
CAPITOLIO — 42-6788 — "Sessões Passatempo".
COLONIAL — 42-8512 — "Seu Destino de Glória".
ESTACIO DE SA' — 32-2923 — "A Culpa dos Homens".
FLORIANO — 28-9074 — "Cara de Fogo".
FLUMINENSE — 28-9074 — "A Donzela de Ouro".
IDEAL — 42-9348 — "Cara de Fogo".
IMPERIO — 22-9348 — "Xerife de Ferro".
MARROCOS — 22-7970 — "A Bruxa e "Mulheres de Teatro".
MEM DE SA' — 42-2322 — "Cara de Fogo".
METRO PASSEIO — 22-6141 — "A Arvore da Vida".
OLIMPIA — 42-1298 — Em obras
ODEON — 22-1508 — "Cara de Fogo".
PALACIO — "Os Deuses Vencidos".
PATHE' — 22-8795 — "A Mulher de Fogo".
PLAZA — 22-1197 — "Seu Destino de Glória".
PRESIDENTE — 42-7128 — "Os Vampiros".
PRIMOR — 43-6681 —
POPULAR — 42-1854 — "A Rosa do Oriente" e "O Suplício de Lady Godiva".
REX — 22-6317 — "Uma Pequena do Barulho".
RIVOLI — "Os Vampiros".
RIO BRANCO — 48-1639 — "Os Vampiros".
S. JOSE' — "A Mulher de Fogo"
VITORIA — 42-9020 — "Região do Odio".

ZONA SUL

ALASKA — "Região do Odio".
ART-PALACIO — 57-0486 — "A Mulher de Fogo".
AZTECA — 45-6813 — "A Mulher de Fogo".
ASTORIA — "Seu Destino de Glória".
BOTAFOGO — 26-6250 — "Xerife de Ferro".
CARUSO COPACABANA — 27-5150 — "Ou Vai ou Racha".
COPACABANA — 57-3134 — "Cara de Fogo".
DANUBIO —
FLORESTA — 26-6257 —
GUANABARA — 26-9339 — "A Donzela de Ouro"
IPANEMA — 47-3806 — "Xerife de Ferro".
LEBLON — 27-7805 — "Uma Pequena do Barulho".
METRO COPACABANA — 37-9797 — "A Arvore da Vida".
PAX — 27-6621 —
PIRAJA' — "Mulher Diabólica".
POLITEAMA — "Cara de Fogo".
RIAN — "Uma Pequena do Barulho".
RIVIERA — "Os Vampiros".
ROXI — 27-8245 — "Os Deuses Vencidos".
ROIAL — "A Mulher de Fogo".
S. LUIZ — 25-7459 — "Uma Pequena do Barulho".

ZONA NORTE

AVENIDA — 48-1667 — "Xerife de Ferro".
AMERICA — 48-4519 — "Cara de Fogo".
BANDEIRA — 28-7575 —
CARIOCA — 28-8170 — "Uma Pequena do Barulho".
ESKYE — 28-5513 — "A Mulher de Fogo".
MADRI — 48-1184 — "Os Deuses Vencidos".
HADDOCK LOBO — 48-9810 — "Os Vampiros".
MARACANA — 48-1910 — "O Príncipe e a Parisiense".
MEIER — 29-1222 — "Ou Vai ou Racha".
METRO TIJUCA — 48-9970 — "A Arvore da Vida".
NATAL — 48-1410 — "Xerife de Ferro".
OLINDA — 48-1082 — "Seu Destino de Glória".
SANTA ALICE — "Cara de Fogo".
TIJUCA — "Xerife de Ferro".
VILA ISABEL — 48-1310 — "O Sedutor".

SUBÚRBIOS DA CENTRAL

ABOLIÇAO — "Xerife de Ferro".
AGUA SANTA — "A Pecadora Imaculada".
ALFA — 29-6215 — "Os Vampiros"
BANDEIRANTES — 29-3262 — "Kelly e Eu".
BELMAR — "Os Jovens não Choram".
BENTO RIBEIRO — Marechal Hermes, 881.
CACHAMBI — "Alma Rebelde".
COIMBRA — (Ricardo de Albuquerque) — "Vampiro de Almas" e "Quadrilha da Morte".
COLISEU — 29-3753 — "Uma Pequena do Barulho".
ENGENHO DE DENTRO — "Os Vampiros".
ESKYE — "A Mulher de Fogo"
GUARACI — (Rocha Miranda) —
IMPERATOR
RAJA' — 69-8330.
MADUREIRA — 29-8733 — "Cara de Fogo".
MARABA' — 29-6038 —
MONTE CASTELO — 29-8259 — "Cara de Fogo".
NOVO HORIZONTE
PADRE NOBRE — "Prisioneiro de Guerra" e "Criminosos de Detroit".
PALACIO VITORIA — 48-1971 — "A Outra Face do Homem".
PILAR — 29-6460 —
REAL — "Os Amantes" e "Nenhum Crime é Perfeito".
REALENGO — Bangu 472
REGENCIA — "A Mulher de Fogo".
RIDAN — "Ao Calor da Música"
ROULIEN — "Os Vampiros".
S. JORGE — (Olinda).
VAZ LOBO — 29-9698 — "A Virtude Nua".

SUBURBIOS DA LEOPOLDINA

BRAZ DE PINA — 30-3489 — "Como Matar um Tio Rico" e "Horizonte do Inferno".
BONSUCESSO — "Xerife de Ferro".
CENTRAL — "Todos Irmãos eram Valentes" e "A cilada".
CARMOLI — "Curvas e Requebros" e "Matador Implacável".
DEL CASTILHO —
LEOPOLDINA — 38-9993 — "Cara de Fogo".
MAUA' — 30-5036 — "A Mulher de Fogo".
ORIENTE — 30-1131 —
PALACIO HIGIENOPOLIS — "A Lenda dos Beijos Perdidos".
PARAISO — 30-1080 — "Ou Vai ou Racha".
PENHA — 30-1121
RAMOS — 30-1122 — "Ou Vai ou Racha".
ROSARIO — 30-1339 — "Os Vampiros".
SANTA HELENA — 30-2666 — "Os Vampiros".
S. PEDRO — 30-1481 — "Os Vampiros".

ILHA DO GOVERNADOR

ITAMAR — Tel.: 158 —
GUARABU — "Decisão Amarga".
JARDIM — "Luz do Desejo".

NITERÓI

CENTRAL — "Uma Pequena do Barulho".
EDEN — "Os Deuses Vencidos"
ICARAI
IMPERIAL — "Um Ianque na Escócia".
ODEON — "Luz do Desejo".
S. BENTO

SÃO GONÇALO

MUTUA — "A Invasão dos Discos Voadores" e "Armado para Matar".

PETROPOLIS

ART PALACIO —
CAPITOLIO — "Xerife de Ferro"
PETROPOLIS — "Como Matar um Tio Rico".
DOM PEDRO — "E Agora Brilha o Sol".

JACAREPAGUÁ

BARONESA — 623 — "Correntes de Violência".

BANGU

MOÇA BONITA — "Casta Diva".
MODERNO — "Desfolhando a Margarida".

CAXIAS

CAXIAS — "Escala em Tóquio".
PAZ — "Cara de Fogo".

TRÊS RIOS

REX — "A Noite do Demônio".

SÃO JOÃO DE MERITI

GLORIA — "Nas Garras da Ambição".

ULLOA DEMORARÁ UM POUCO A REAPARECER

LUÍS RIGONI PRONTO PARA REAPARECER

O jóquei Luís Rigoni já retirou o aparelho de gesso do pé e está pronto para reaparecer esta semana no Hipódromo da Gávea. O vice-líder das estatísticas estêve, inclusive ontem, pela manhã, em ação buscando a forma física ideal para o seu retôrno. Trabalhou o cavalo KAISER e outros parelheiros. Posteriormente estêve em contato com a reportagem tendo declarado que já estará em ação na próxima quinta-feira. Entre outros, deverá pilotar CRYSALIDE e ZUZUCA.

"Japonês" vai reagindo bem

Já está passando bem de saúde o bridão Osvaldo Ulloa, que se acha internado na Clínica do dr. Mário Jorge de Carvalho localizada numa das dependências do Hospital Central de Acidentados.

O bridão brasileiro das «remadas» emocionantes «rodou», na tarde de domingo último, do dôrso do cavalo Nonô, que interveio no quarto páreo da reunião. Tal acidente deu margem a que Ulloa se machucasse sèriamente e fôsse transportado para o hospital, onde foi atendido pela célebre equipe de traumatologistas chefiada pelo dr. Mário Jorge.

GRANDES MELHORAS

Nossa reportagem estêve em contato com o dr. José Lauro de Freitas, que está assistindo o popular jóquei nacional, o qual nos informou que Ulloa já está bem e inclusive, conversando com os numerosos amigos, colegas e turfistas que o foram visitar. O jóquei do «aluado» Nonô, segundo o diagnóstico do dr. José Lauro, sofreu traumatismo crâneo encefálico, acompanhado de comoção cerebral e que, em vista dos ferimentos recebidos, ainda é muito cêdo para se ter uma idéia de quanto será o tempo de inatividade do profissional do pilôto oficial do «stud» Paula Machado.

FALTA DE SORTE

Osvaldo Ulloa, que venceu o páreo inicial da corrida de domingo, pilotando o cavalo Parietal — que pertence justamente ao dr. José Lauro de Freitas, o especialista que o está cuidando, deveria pilotar a égua TURQUESA no "Grande Prêmio Duque de Caxias", a qual, sob a direção de Manoel Bezerra da Silva jóquei escolhido à última hora para substituir o "Japonês", acabou vencendo a prova com facilidade, em virtude da favorita Bucarest haver "sentido" um dos boletos "baleados" que possue. E' de se lamentar, ainda, que justamente agora que Ulloa atravessava uma das suas melhores fases tal acidente tenha ocorrer, privando o público turfista da Gávea de assistir boas exibições do antigo bridão do turfe carioca. Todavia, é possível que dentro de uma quarta e cinco dias o «stud» Paula Machado volte a contar com os serviços do seu jóquei oficial.

Osvaldo Ulloa, que "rodou" do dorso de Nonô no quarto páreo de domingo último. O "Japonês" está sob os cuidados do dr. José Lauro de Freitas e já está passando bem

Programas

Corrida de Quinta-feira

1.º Páreo — às 13,50 horas — 1 400 metros — Cr$ 50.000,00 — *Destinado a aprendizes de terceira categoria.*

			Quilos
1—1	TELUS	2	54
2	PROCELA	1	58
2—3	EVIDÊNCIA	3	60
4	GENUCIA	8	56
3—5	CORBEILLE	4	60
6	EXPERIÊNCIA	7	60
4—7	KZERADE	6	60
8	LORANGA	5	60

2.º Páreo — às 14,15 horas — 1 400 metros — Cr$ 55.000,00

			Quilos
1—1	JAGUARIBE	3	52
2—2	OLIA	5	52
3—3	REBELDIA	2	52
4—4	GOIERÊ	1	52
5	HELVÉTICO	4	52

3. Páreo — às 14,40 horas — 1 500 metros — Cr$ 70.000,00

			Quilos
1—1	TEGUCIGALP	5	56
2	BAL MASQUE'	8	56
2—3	GRAÇA LINDA	6	56
4	LAGRIMA	4	56
3—5	JOLLY MISS	7	56
6	TERPSICORE	2	56
4—7	CRYSALIDE	1	56
8	DONATRICE	3	56

—o—

4.º Páreo — às 15,10 horas — 1 400 metros — Cr$ 50.000,00

			Quilos
1—1	ACYR	5	60
"	SWING	6	52
2—2	ESTOURADO	8	60
3	ENGAJADO	4	52
3—4	HEMISFÉRIO	10	56
5	CLARNICO	1	54
6	SUNLIKE	7	52
4—7	DOURADOR	3	60
8	EL BANDOLERO	2	52
"	JABAZAL	9	52

5.º Páreo — às 15,30 horas — 2.200 metros — Cr$ 66.000,00

			Quilos
1—1	EL BACAN	3	52
"	MINOCHINO	1	58
2—2	FOLETE	8	52
"	FORUM	5	56
3—3	ESTADO MAIOR	4	58
4	HORBAN	2	54
4—5	BAMBINAL	9	56
6	BURIDAN	7	56
"	GOIERE	6	54

6.º Páreo — às 16,10 horas — 1 500 metros — Cr$ 70.000,00 — (BETTING)

			Quilos
1—1	TILBURI	9	56
"	TED	14	56
2	CHIANTI	13	56
2—3	GONÇA	5	56
4	TIROTEIO	1	56
5	KANAIF	8	56
3—6	NABAB	11	56
7	TITAN	7	56
8	VIAUT	6	56
9	EMOK	4	56
4-10	GRAVE	12	56
11	ICHABÔ	10	56
12	DAMOISEAU	3	56
13	KANSAS GAY	2	56

7.º Páreo — às 16,40 horas — 1.200 metros — Cr$ 75.000,00 — (BETTING)

			Quilos
1—1	ZUZUCA	9	56
2	GUANANDI	2	56
3	RIO GRANDE	7	52
2—4	LAMIRE	11	56
5	LOVER BOY	6	56
6	RECORD	4	56
3—7	HERMAN	5	56
8	PRECONERO	10	56
9	DARIUS	8	56
4-10	VORAZ	12	56
11	RECREIO	1	56
"	TIGER	3	52

—o—

8.º Páreo — às 17,10 horas — 1.800 metros — Cr$ 55.000,00 — (BETTING)

			Quilos
1—1	RIACHO	12	56
2	CALIL	3	54
3	MARCHADOR	4	56
2—4	AMIGÃO	9	60
5	ORIZON	5	54
6	PROMOMBO'	2	56
3—7	LOCATARIO	6	60
8	DIMANCHE	1	56
9	MISTER GAMBA	11	58
4-10	BALENO	10	53
"	MONTANERO	8	56
"	HIGH RED	7	54

Corrida de sábado

1.º PAREO — às 13,50 horas — 1.500 metros — Cr$ 75.00,00 — (grama).

			Quilos
1—1	NESKA	3	56
2—2	GAVETA	2	56
3	KOVIDARA	7	56
3—4	R. FILLY	5	56
5	BAL MASQUE'	1	52
4—6	ENSSIA	6	56
7	LOLO	4	56

—o—

2.º PAREO — às 14,15 horas — 1 400 metros — Cr$ 80.000,00.

			Quilos
1—1	ZE' CARLOS	2	55
2—2	ÁGIO	4	55
3	SAXE	5	55
3—4	COMANCHE	7	55
5	ENTRANT	3	55
4—6	CANZONIERE	6	55
7	CYGNUS	1	55

—o—

3.º PAREO — às 14,40 horas — 1 400 metros — Cr$ 80.000,00.

			Quilos
1—1	DUDKA	4	55
2—2	LILY ROSE	6	55
3—3	ACUSTICA	5	55
4	AGARTHA	1	55
4—5	SERENA	2	55
6	CHISPEADA	3	55

4.º PAREO — às 15,10 horas — 1.300 metors — Cr$ 85.000,00.

			Quilos
1—1	LORD CARANÇA	3	55
2	OTHELO	2	55
2—3	CIBI	6	55
4	DESTEMIDO	8	55
	AIRWAYS	9	55
4—6	CIRENAICO	5	55
7	JET	1	55
	VIVIDOR	7	55

—o—

5.º PAREO — "Grande Prêmio — 1 600 metros — Cr$ 65.000,00 — (grama)

			Quilos
1—1	MABU	3	60
2	FITA AZUL	2	52
2—	ROSA MIEL	6	52
4	KUTY	8	52
3—5	CLOCHE D'OR	5	60
6	QUITERIA	1	52
4—7	VIOLETA	4	52
	MELISSA	7	52

6.º PAREO — às 16,10 horas — 1.400 metros — Cr$ 55.000,00 — (grama). BETTING).

			Quilos
1—1	CERV. PRETA	13	56
	FAMINE	3	54
	M. LA MARQUISE	14	54
2—3	ONAVA	12	58
4	BONG LOI	4	52
5	INEFAVEL	2	58
3—6	CERRILHA	8	56
7	CAMERRUCHA	1	54
8	IAIA' FORMOSA	6	54
9	SUAVE	9	54
4-10	REDOMA	7	56
11	ZARA	10	58
12	IMPERATA	11	58
	IV DE CARLO	5	58

—o—

7.º PAREO — às 16,40 horas — 1.400 metors — Cr$ 75.000,00 — (BETTING)

			Quilos
1—1	NEWTON	3	50
2	DANGEUR	5	50
2—2	TRINITY	2	54
4	ENSUENO	1	50
3—5	NUIT DE NOEL	7	54
6	PERNOT	8	50
4—7	JEAN CLAUDE	6	54
8	LOVE AFFAIR	9	56
"	KARBON	4	50

—o—

8. PAREO — às 17,10 horas — 1.400 metros — Cr$ 75.000,00 — BETTING)

			Quilos
1—1	CACHETTE	11	60
"	CERISE	5	50
2—2	VAGA	9	54
3	ROSE REINE	10	50
4	GUAIÚNA	7	50
3—5	TALITA	2	54
	KELIANA	1	50
7	PARTIDARIA	4	50
4—8	REGIA	8	50
9	SHAKUNTALA	3	54
	GUALISCA	6	50

Corrida de domingo

1.º Páreo — às 13,50 horas — 1 400 metros — Cr$ 65.000,00

			Quilos
1—1	FERRUGEM	5	58
2	GALADORA	2	54
2—3	MARY KAR	6	54
4	STAR LIGHT	9	54
3—5	ANNA D'AUSTRIA	3	58
6	SARAVA'	8	54
7	JAMBOREE	1	54
4—8	CLAVA	4	60
9	JACOABA'	10	54
10	MARISKA	7	54

—o—

2. Páreo — às 14,15 horas — 1 200 metros — Cr$ 80.000,00

			Quilos
1—1	ORINTHIA	6	55
2—2	PACONGA	4	55
3—3	QUETALONA	2	55
4	LUNDIA	5	55
4—5	XETA	1	55
"	XEURA	3	55

—o—

3.º Páreo — às 14,40 horas — 1 200 metros — Cr$ 80.000,00

			Quilos
1—1	XAMA	1	55
2—2	XERE'	2	55
3—3	DEFESA	5	55
4	EGLANTIER	3	55
4—5	XEROSE	4	55
6	HENEARCO	6	55

—o—

4. Páreo — às 15,10 horas — 1.200 metros — Cr$ 80.000,00

			Quilos
1—1	OVIDIO	8	55
2	CARUARU'	4	55
2—3	XACA'	3	55
4	LARCHE	6	55
3—5	DART	7	55
6	BETO	2	55
4—7	LANDGU	9	55
8	LISAMBO	1	55
"	BUFALO BILL	5	55

—o—

5. Páreo — às 15,40 horas — 1.600 metros — Cr$ 300.000,00 — *Grande Prêmios F. V. de Paula Machado.*

			Quilos
1—1	CLAREIRA	1	55
2	MESSILIA	4	55
2—3	XIMBAÚVA	6	55
4	ZEZE'	2	55
3—5	XAIBA	5	55
6	ANTIGONA	8	55
4—7	DANIELA	7	55
"	DALILA	3	55

—o—

6. Páreo — às 16,10 horas — 1.400 metros — Cr$ 55.000,00 — (BETTING).

			Quilos
1—1	GANGES	11	56
"	TANGUA'	5	56
2—2	TIO LUIZ	9	58
3	SOKOL	10	52
4	PALM SPRINGS	8	54
3—5	JAMBON	1	56
6	PANTA ASSU	4	56
	TRIPOLI	6	56
4—8	HERMANO	3	58
9	BURUNDUM	7	56
10	LOCATARIO	2	52

—o—

7.º Páreo — às 16,40 horas — 1.400 metros — Cr$ 65.000,00 — (BETTING).

			Quilos
1—1	EAGLE SON	4	56
"	PARNAIBURA	7	58
"	BOA VISTA	13	58
2	EPICURE	11	54
2—3	JACK FRUIT	5	54
4	CAMPI	12	56
5	JUAR	9	54
6	ARPAGONE	12	54
3—7	JANGUER	14	58
8	CASSADOR	9	54
9	BELEL	2	54
10	CIRCO	8	54
"	PETER PAN	1	58
4-11	[illegible]	17	59
12	BROTHER (x)	16	54
13	ELIAS	6	54
14	GLEN	15	54
15	ULTRAMAR	10	58

(x) ex-Claicon

—o—

8.º Páreo — às 17,10 horas — 1.500 metros — Cr$ 75.000,00 — (BETTING).

			Quilos
1—1	VAIVEM	4	56
2	JANIAK	10	56
2—3	NABAB	7	56
4	IBIRAPUITAN	8	58
3—5	RIO GRANDE	5	56
	TEIRO	0	56
7	DECURIÃO	2	56
4—8	DIABO LOURO (x)	3	56
9	MACON	6	56
10	GARGANTA	1	56

(x) ex-Moby Dick

PARTIDO TRABALHISTA NACIONAL

APRESENTA

PARA VEREADOR

HENRIQUE DE MOURA LIBERAL

(TICO LIBERAL)

P.R.

Para Vereador

Inah de Moraes

Empreste-me o seu voto, esta vez. Caso eu não corresponda à sua confiança, da outra, não vote em mim.

Belphegor fêz 81"3/5 nos 1300 metros, bem

A pista de areia do Hipódromo da Gávea continua leve e propicia a que boas marcas fôssem produzidas na manhã de ontem. Assim é que o potro Xauã, conduzido por Juan Marchant, fêz um dos bons exercícios do dia ao descer os 1.600 metros em 102".

Outro bom trabalho foi o da potranca Clareira, que sob o govêrno do freio José Portilho, passou a milha em 102"2/5. Belphegor, do «Stud» Seabra, fêz 81"3/5 nos 1.300 metros, bem.

TRABALHOS

Os exercícios anotados na manhã de ontem foram os seguintes:

AGIO, A. Portilho, 1.400 em 89"
VESPER, J. Portilho, 1.400 em 89"
MOBY DICK, J. Portilho, 1.500 em 101"2/5
MATCH W Andrade, 1.400 em 91"
VIOLETA. M. Silva, 1.500 em 96"2/5
MARY KAR, JJ. Tinoco, 1.400 em 93"2/5
TIO LUIZ, D. Moreira, 1.400 em 93"4/5
VESTA M. Silva, 1.600 em 103" 2/5
TANGUA A. Portilho, 1.400 em 90"3/5
QUIBORI, O. Palermo, 1.200 em 82"4/5
CLAUSTRO, J. Portilho, 1.300 em 94"2/5
VERBETE, A. Marçal, 1.500 em 106"2/5
ORINTHIA, U. Cunha, 1.200 em 76"2/5
EQUIVOCO, A. Dorneles, 1.400 em 94"
UGICA, W. Oliveira, 1.200 em 83"2/5
ENSSIA, M. Henrique, 1.500 em 97"2/5
LORD CARON, U. Cunha, 1.600 em 103"2/5
EFFRENE J. Portilho, 1.600 em 103"2/5
ARPAGONE, J. Martins, 1.400 em 92"
PEKIM, A. Dorneles, 1.400 em 91"4/5
SOKOL, A. G Silva, 1.400 em 91"4/5
XAUA, J. Marchant, 1.600 em 102"
GLEN, I. Souza, 1.400 em 91"2/5
TURQUIA, S Mazala, 1.200 em 80"
NYASA, U. Cunha, 1.200 em 76" 2/5
EL BACAN, J. Tinoco, 1.200 em 65"
ZEZE G. Queiroz, 1.600 em 104" 2/5
ERMINE M. Silva, 1.300 em 85" 2/5
ULTRAMAR, H. Cunha, 1.200 em 79"
BEAU GESTE, U. Cunha, 1.400 em 92"1/5
XIMBAUVA, J. Marchant, 1.600 em 102"4/5
KARBOM, I. Amaral, 1.400 em 90"
REDOMA, A. Marçal, 1.300 em 84"3/5
PLATINO, U. Cunha, 1.400 em 90"
KAISER, L. Rigoni, 1.000 em 66"2/5
NEBULEUSE, A. Santos, 1.300 em 84"3/5
BIJOU, U. Cunha, 1.200 em 90"
VAIVEM, J. Marchant, 1.500 em 97"2/5
TRETA, E. Steyka, 1.500 em 97" 2/5
ELDORADO, A. Marçal, 1.300 em 85"3/5
DULCE, F. Irigoyen, 3.040 em 209"3/5
KRAUS, J. Portilho, 2.400 em 162"
HILO-DEORO, U. Cunha, 1.400 em 82"3/5
COLIE J Tinoco, 1.200 em 79" 2/5
ROYAL FILLY, J. Portilho, 1.200 em 80"
VAGA, J. Ramos, 1.400 em 92"
VANDALO, J. Marchant, 2.640 em 178"4/5

Ismail venceu firme Prêmio 'D. de Caxias'

SÃO PAULO, 24 — (SPORT PRESS) — Tendo como prova central o Prêmio «Duque de Caxias», foi levada a efeito mais uma reunião em Cidade Jardim, programa composto de 8 páreos, tendo Ismnil, sob a direção de J. Lobato, vencido o páreo que teve a denominação do patrono do Exército Nacional, «Duque de Caxias».

Como nota de destaque e que deve ser convenientemente salientada, temos a registrar a vitória do potro Edu, primeiro produto do grande campeão Gualicho, na quarta prova e na distância de 1.400 metros.

RESULTADOS GERAIS DE HOJE

1º PÁREO EM 1.400 METROS. Em 1.º — Fada Azul (5) — D Freire; 2º — Hopeful (1) — D. Garcia; Dupla: 14; Ponta: 61,00; Dupla: 12,00; Placês: 15,00 e 11,00; Tempo: 93" 7/10.

2º PÁREO EM 1.400 METROS. Em 1.º Katá (6) — J. P. Souza; 2.º — Jouvence (3) — A. Nobrega; Dupla: 34; Ponta: 39,00; Dupla: 123,00; Placês: 31,00 e 60,00; Tempo: 92" 5/10.

3º PÁREO EM 1.500 METROS. Em 1.º — Caucaso (1) — L. Gonzalez; 2.º — Ogan (2) — V. Pinheiro Filho; Dupla: 12; Ponta: 20,00; Dupla: 28,00; Placês: 12,00 e 12,00; Tempo: 96 1/10.

4.º PÁREO EM 1.400 METROS. Em 1.º Edú (Filho de Gualicho) (1) — A. Xavier; 2.º Ejaro (7) — A. Nobrega; 3.º Cunuhtemoc (5) — L. Gonzalez; Dupla: 14; Ponta: 15,00; Dupla: 36,00; Placês: 12,00 — 18,00 e 15,00; Tempo: 87".

5.º PÁREO EM 1.400 METROS. Em 1.º — Sólido (7) — E. Gonçalves; 2.º — Hostil (3) — D. Garcia; 3.º - Emisor (5) — L. B. Gonçalves; Dupla: 24; Ponta: 42,00; Dupla: 28,00; Placês: 14,00 - 12,00 e 14,00; Tempo: 91 4/10.

6.º PÁREO EM 1.400 METROS. Em 1.º — Fauline (2) — O. Morgado; 2.º Flor Negra (1) — J. Roldão; 3.º Xelma (4) — C. Taborda; Dupla: 12; Ponta: 39,00; Dupla: 33,00; Placês: 11,00 - 10,00 e 11,00; Tempo: 91" 2/10.

7.º PÁREO EM 1.600 METROS. Prêmio "Duque de Caxias" Cr$ 100,000,00. Em 1.º — Ismail (1) — J. Lobato; 2.º — Kavardo (3) — P. Vaz; Dupla: 13; Ponta: 20,00; Dupla: 23,00; Placês: 12,00 e 15,00. Tempo: 102" 9/10.

8.º PÁREO EM 1.400 METROS. Em 1.º — Vate (10) — C. Taborda; 2.º — Lord Mahal (13) — V. Pinheiro Filho; 3.º Boião (4) - D. Garcia; Dupla: 44; Ponta: 67,00; Dupla: 45,00; Placês: 21,00; 15,00 e 17,00.

Movimento de apostas: Cr$...... 46.378.630,00

A. Santos e Castillo as maiores punições

Os jóqueis E. Castilho e Adauto Santos sofreram as maiores punições na reunião de ontem da Comissão de Corridas.

Os dois andaram prejudicando os competidores e terão agora que sofrer as consequências dos délitos praticados.

RELAÇÃO

Eis a relação completa das deliberações tomadas pela Comissão de Corridas julgando as três últimas reuniões disputadas no Hipódromo da Gávea:

— notificação por indocilidade na partida: Fusarium, Arrevila, Kaki (1.a not.), Canotier (2.a e última not.);

— chamar a atenção dos tratadores de Nonô e Escopeta, sôbre a balda de seus pensionistas na partida;

— à vista do parecer favorável do starter, permitir novamente a inscrição do animal Dart;

— deferir os requerimentos de Josmary Baffica e Epaminondas Gibson dando-lhes condições para requererem matrícula de jóquei;

— suspender, por infração do artigo 169 do Código prejudicar os competidores, os seguintes profissionais até 7 de setembro Emigdio Castillo (Taful, Ukrania e Tasmânia), e Adalton Santos (Antigona); até 30 de agôsto João Carlindo (Harvey) e Iedo Amaral (Charmaine); até 28 de agôsto Francisco G. Silva (Biella), Carlos Diaz (Guaiuna), José Portilho (Eagle Son) e Ubirajara Cunha (Boukhara);

— multar, por infração do artigo 170 do Código (desvio de linha), os seguintes profissionais: em Cr$ 1.600,00 Juan Marchant (Xiris e Xanto); em Cr$ 1.000,00 Daniel P. Silva (Olia), e Adalton Santos (Impatiens), Manoel Silva (Cascaes), José Portilho (Gunja de Madrid) e Cesar Paranhos (Beiruth);

— avisar aos candidatos a jóquei, Antônio Carlos Medeiros, Francisco Fontoura, Gildo de Mendonça, Jonas Fraga da Silva, Jurany Costa, Luiz Braz Rodrigues, Paulo Figueiredo, Pedro Gomes Filho, Josmary Baffica e Epaminondas Gibson, que deverão comparecer ao Hipódromo, na Tribuna dos Profissionais, sexta-feira próxima, às 8 horas da manhã;

— ordenar o pagamento dos prêmios das corridas de 14, 16 e 17 do corrente mês.

CÊRCA EXTERNA

Oscar Varêda

E' a terceira vez que Bequinho sobe para o dorso de TURQUESA e no final primeiro êle. Parece questão de simpatia. Mas a égua gosta da cara do pernambucano e prá que discutir com ela...

* * *

TURQUESA veio vindo, apurada junto a cêrca interna colocada num caixote normal, já que BUCAREST por fora e TASMANIA na sua frente encerravam totalmente a filha de Finesse. E o diabo é que ela não vinha tão fácil assim não. Pelo menos aparentemente.

* * *

Na entrada da reta Bequinho e Castilho ganharam o páreo. Um ligeiro desvio de TASMANIA para a linha dois, deixou o caminho que TURQUESA pedia a Deus naquele instante. Bequinho pronto meteu por ali e 100 metros depois já corria lá na frente. Seguiu tocando a é o espêlho e acabou vencendo com uma facilidade que ninguém esperava.

* * *

O lance da passagem vale ser analisado por outro ângulo. Quem tirou o binóculo de TASMANIA na hora do contôrno da curva final e voltou rápido na reta para procurar a ponteira, teve a exata impressão de que TASMANIA ainda era a ponteira, tamanha a velocidade com que TURQUESA passou por dentro da companheira. Volto a repetir. Neste lance o páreo ficou resolvido.

* * *

BUCAREST não foi a mesma. "Sentiu" mesmo durante a competição a pista dura. Já pelos 800 metros quando Irigoyen obrigou sua montada, qualquer um percebeu que BUCAREST não correspondeu aos apêlos do seu jóquei. Naquela altura estava tudo perdido.

* * *

URGE correu muito e confirmou mesmo o melhor trabalho da competição. Foi último a é a reta sempre a vontade no govêrno macio do Marchant. E quando veio buscar o primeiro pôsto, deu mesmo para torcer. Acabou ficando com a dupla caindo para uma adversária de maior categoria.

* * *

KAKI fechou a raia em exibição discreta para o cartaz que trouxe do Paraná. Mas devemos levar em conta que sua partida foi péssima. Muito indócil e não querendo enfrentar Fêz seu curativo e quando tentou tomar conhecimento da comas cintas, acabou saindo em direção ao Hospital Miguel Couto. .petição na reta, Inês já era falecida...

* * *

Disse Lelé depois do páreo: — KAKI teve uma estrêla que não valeu. Sua partida foi infeliz. Mas esta èguinha ainda vai ganhar muitas corridinhas na Gávea.

* * *

Bequinho não estava lá muito alegre após o feito: — Dispenso sortes iguais a esta. Preferia que Ulloa tivesse sido o jóquel de TURQUESA...

* * *

O sr. Luís Rigoni já está trabalhando desde sábado e quinta-feira próxima vai reaparecer no dorso de alguns animais. ZUZUCA E CRYSALIDE estão certos.

* * *

Fora isto, o sr. Osvaldo Ulloa vai reagindo bem e maiores detalhes sôbre, vocês encontram na manchete de hoje.

DOENÇAS NERVOSAS E MENTAIS — DR. LUIZ FRAGA

Complexos — Insônias — Mêdo — Angústia — Perturbações Sexuais no homem e na mulher

Diàriamente, das 14 às 19 horas na Rua Senador Dantas, 76, 4.º and. Tels.: 42-3381 — 27-3680

Em Petrópolis: Aos sábados das 14 às 19 hs. Av. 15 de Novembro. Edifício Profissional — 3.º andar

Turquêza venceu fácil G. P. 'Duque de Caxias'

Um acidente, por demais lamentável, impediu que o jóquei Osvaldo Ulloa levasse ao vencedor, no Grande Prêmio «Duque de Caxias», a égua Turquêsa. Na carreira anterior a essa prova clássica, o bridão chileno sofreu uma espetacular «rodada», caindo do dorso do aluado Nonô. Êsse filho de Sandjar, poucos metros depois da partida, estancou sùbitamente, cuspindo da sua sela aquêle bridão andino.

Transportado para a enfermaria do Hipódromo Brasileiro, Osvaldo Ulloa foi examinado pelos drs. Adair Eiras e José Lauro de Freitas, que constataram que o pilôto do Stud L. de Paula Machado estava com um traumatismo crâneo-encefálico, com comoção cerebral. Transportado do prado para o Hospital Central de Acidentados, nesse nosocômio ficou apurado não haver fraturas.

1.º Páreo — 1.600 metros. Pista: G. L. Prêmios: Cr$ 85.000,00; Cr$ 25.500,00; Cr$ 17.000,00; Cr$ 12.750,00.
(VILHAGRA CABRITA)

1º Parietal, O. Ulloa ...	55	12.490	106,00	12	17.365	48,00
2º Endiablé, J. Tinoco ..	55	4.859	271,00	13	5.255	140,00
3º Othelo, W. Andrade ..	55	32.587	41,00	14	22.358	33,00
4º Cibi, L. E. Castro ...	55	40.810	32,00	22	6.275	117,00
5º Bander, A. Santos ...	55	21.774	60,00	23	6.358	116,00
6º Prelude, M. Silva ...	55	53.451	25,00	24	25.884	28,00
				34	6.206	119,00
				44	2.922	252,00
		165.771				
					92.633	

Não correu: Gong.

Diferenças: vários corpos e 1 e meio corpos. Tempo 97" 1/5. Vencedor (1) 106,00. Dupla (34) 119,00. Placês (5) 54,00 e (6) 110,00. Movimento do páreo: Cr$ 3.041.050,00. PARIETAL: M. A. 3 anos. São Paulo. Por: Nimrod e Puritana. Proprietário: José Lauro de Freitas. Treinador: Reduzino Freitas. Criador: Haras Santa Annita.

2.º Páreo — 1.800 metros. Pista: G. L. Prêmios: Cr$ 75.000,00; Cr$ 22.500,00; Cr$ 15.000,00; Cr$ 11.250,00.
(GENERAL ANTONIO SAMPAIO)

1º Andes, F. Irigoyen ...	62	39.128	24,00	12	5.342	120,00
2º Temivel, O. Ulloa ...	52	61.863	15,00	13	5.187	115,00
3º Carijós, H. Vasconcelos	48	10.688	89,00	14	41.708	14,00
4º Vilão, H. Cunha	49	8.098	118,00	23	1.891	316,00
				24	9.298	64,00
		119.777		34	11.168	51,00
					75.242	

Não correu: Tapuia.

Diferenças: 2 e meio corpos e vários corpos. Tempo 109" 1/5. Vencedor (1) 24,00. Dupla (14) 14,00. Movimento do páreo: Cr$ .. 1.950.190,00. ANDES: M. C. 4 anos. São Paulo. Por: Orsenigo e Anne Boleyn. Proprietário: Stud Seabra. Treinador: Pedro Gusso Filho. Criador: Roberto e Nelson Seabra.

3.º Páreo — 1.600 metros. Pista: G. L. Prêmios: Cr$ 80.000,00; Cr$ 24.000,00; Cr$ 16.000,00; Cr$ 12.000,00.
(MARECHAL DEODORO DA FONSECA

1º Oversay, M. Silva	55	59.257	26,00	11	43.487	21,00
2º Zé Carlos, J. Tinoco ..	55	84.421	18,00	12	21.424	43,00
3º Cantineiro, A. G. Silva	55	2.625	589,00	13	24.998	37,00
4º Canzoniére, A. Santos .	55	14.655	106,00	14	14.647	62,00
5º Devoto, O. Ulloa	55	12.016	129,00	22	506	1.808,00
6º F. Cancan, F. Irig. ...	55	19.199	81,00	23	3.591	255,00
7º Hervão, D. P. Silva .	55	2.315	668,00	24	2.384	384,00
				33	773	1.183,00
		194.488		34	3.223	283,00
					115.070	

Não correram: Jungle Crier e Guari.

Diferenças: vários corpos e 1 e meio corpos. Tempo: 98" 1/5. Vencedor (1) 26,00. Dupla (11) 21,00. Placês (1) 13,00 e (2) 13,00. Movimento do páreo: Cr$ 3.596.450,00. OVERSAY: M. A. 3 anos. R. G. Sul. Por: My Lad e Imbú. Proprietário: Stud Duas Estrelas. Treinador: Miguel Gil. Criador: Serafim Dornelles Vargas.

4.º Páreo — 1.200 metros. Pista: G. L. Prêmios: Cr$ 75.000,00; Cr$ 22.500,00; Cr$ 15.000,00; Cr$ 11.250,00; Cr$ 5.000,00.
(MARECHAL FLORIANO PEIXOTO)

1º Nabab, H. Cunha	50	28.682	65,00	11	3.184	358,00
2º Rio Grande, U. Cunha	56	61.274	31,00	12	10.731	106,00
3º N. K. Cole, J. Portilho	56	32.128	58,00	13	12.976	88,00
4º Decurião, A. Marçal .	56	16.611	113,00	14	21.184	54,00
5º Jacyrnos, L. Diaz	56	9.290	201,00	22	1.582	721,00
6º Jabok, J. Graça	56	3.255	575,00	23	16.707	68,00
7º Garganta, A. G. Silva	56	34.053	55,00	24	33.004	35,00
8º Nonô, O. Ulloa (x) ...	52	49.903	37,00	33	2.511	455,00
				34	29.813	38,00
		235.250		44	11.876	96,00
					143.568	

(x) Caiu.

Diferenças: 2 e meio corpos e cabeça. Tempo 72". Vencedor (2) 65,00. Dupla (12) 106,00. Placês (2) 20,00, (4) 18,00 e (5) 20,00. Movimento do páreo: Cr$ 4.506.500,00. NABAB: M. A. 4 anos. São Paulo. Por: Antonym e Catharina. Proprietário: Stud Almir Costa. Treinador: Manoel Raphael. Criador: Haras Faxina.

5.º Páreo — 2.000 metros. Pista: G. L. Prêmios: Cr$ 300.000,00; Cr$ 90.000,00; Cr$ 60.000,00; Cr$ 30.000,00.
(GRANDE PRÊMIO DUQUE DE CAXIAS)

1º Turqueza, M. Silva ..	56	18.839	62,00	12	24.032	34,00
2º Urge, J. Marchant ...	58	12.079	96,00	13	17.219	48,00
3º Bucarest, F. Irigo. ...	56	105.709	11,00	14	51.604	16,00
4º Tasmânia, E. Castillo .	56	18.839	62,00	23	1.460	562,00
5º Kaki, D. P. Silva ..	56	9.938	117,00	24	3.659	224,00
				34	2.018	406,00
		146.565		44	3.140	261,00
					103.132	

Diferenças: 3 corpos e vários corpos. Tempo 121" 4/5. Vencedor (4) 62,00. Dupla (24) 224,00. Movimento do páreo: Cr$ 2.496.970,00. TURQUEZA, F. C. 4 anos. São Paulo. Por: Fort Napoleon e Finesse. Propiretário: Stud L. de Paula Machado. Treinador: Ernani Freitas. Criador: Haras São José e Expeditus.

6.º Páreo — 1.200 metros. Pista: G. L. Prêmios: Cr$ 75.000,00; Cr$ 22.500,00; Cr$ 15.000,00; Cr$ 11.250,00; Cr$ 5.000,00.

1º Strega, M. Silva	56	44.135	40,00	11	1.547	651,00
2º J. Miss, A. Santos ..	52	14.921	117,00	12	12.126	79,00
3º Dinarzade, A. Marçal .	56	7.713	226,00	13	6.757	141,00
4º Jeunesse, H. Vasconc. .	56	3.717	469,00	14	18.811	51,00
5 Gadanha, J. A. Silva .	56	35.744	49,00	22	1.319	722,00
6º Neska, U. Cunha	56	49.761	35,00	23	11.649	82,00
7º Gaveta, G. Queiroz ..	53	7.914	220,00	24	30.845	31,00
8º Escopeta, J. Ramos ..	56	5.761	303,00	33	3.811	299,00
9º Capriola, A. G. Silva .	56	32.383	54,00	34	19.485	49,00
				44	14.045	98,00
		219.398				
					119.765	

Diferenças: 2 corpos e 1 corpo. Tempo: 72" 1/5. Vencedor (8) 40,00. Dupla (34) 49,00. Placês (8) 18,00 e (2) 42,00. Movimento do páreo: Cr$ 4.132.500,00. STREGA: F. C. 4 anos. D. Federal. Por: Orsenigo e Corcyre. Propreitário: Stud Alpina. Treiandor: Paulo Morgado. Criador: Abelardo Accetta.

7.º Páreo — 1.400 metros. Pista: G. L. Prêmios: Cr$ 60.000,00; Cr$ 18.000,00; Cr$ 16.000,00; Cr$ 12.000,00; Cr$ 5.000.
(GENERAL MALLET)

1º Annette, F. Irigoyen .	52	91.161	17,00	11	1.135	870,00
2º Eliete, I. Souza	53	3.335	477,00	12	22.947	43,00
3º Jaune, J. Portilho ..	52	5.684	280,00	13	7.424	133,00
4º Freia, M. Silva	56	28.570	56,00	14	5.218	189,00
5º Real Delight, J. Ramos	56	3.418	466,00	22	5.287	187,00
6º Uca, D. P. Silva ...	56	18.324	87,00	23	31.684	31,00
7º Luzitana, A. Leite ...	49	18.721	85,00	24	33.542	29,00
8º Prosa, J. Martins ...	56	17.442	91,00	33	2.995	330,00
9º S. Venom, F. G. Silva	52	1.703	935,00	34	9.356	106,00
10º F. Brava, A. G. Silva	56	4.037	394,00	44	4.671	211,00
11º Aramar, O. Bastos ..	52	7.890	202,00			
					124.260	
		200.285				

Diferenças: 2 corpos e 1 e meio corpos. Tempo 87". Vencedor (3) 17,00. Dupla (23) 31,00. Placês (3) 14,00, (7) 54,00 e (8) 41,00. Movimento do páreo: Cr$ 3.908.450,00. ANNETTE: F. C. 5 anos. São Paulo. Por: Orsenigo e Anne Boley. Proprietário: Stud Seabra. Treinador: Pedro Gusso Filho. Criador: Roberto e Nelson Seabra.

8.º Pareo — 1.400 metros. Pista: G. L. Prêmios: Cr$ 60.000,00; Cr$ 18.000,00; Cr$ 12.000,00; Cr$ 9.000,00; Cr$ 5.000.

1º F. Glad, J. Portilho .	56	50.373	49,00	11	2.780	450,00
2º Flamingo, J. Tinoco .	56	58.970	42,00	12	13.320	94,00
3º Anfortas, C. Paranhos	53	40.806	60,00	13	9.159	137,00
3º Undalo, M. Silva ...	56	83.074	30,00	14	27.707	45,00
5º Uarú, G. Queiroz ..	53	10.096	244,00	22	3.384	370,00
6º Smajah, I. Souza	53	6.542	377,00	23	10.862	115,00
7º Pernambuco, L. Silva	56	2.104	1.128,00	24	31.768	39,00
8º Sixpence, D. Moreira .	56	30.747	80,00	33	3.748	334,00
9º Jaracatiá, A. Cardoso	56	8.145	302,00	34	29.807	42,00
10º Jagunço, L. Santos	53	899	2.741,00	44	24.815	50,00
11º Caballero, W. Andrade	56	10.978	224,00			
12º Hurok, J. Martins ..	56	50.373	49,00			
13º Finito, A. Areúto ...	56	4.591	537,00			
14º Prólego, C. Dias ..	59	2.591	981,00			
		309.914				

Diferenças: vários corpos e meio corpo. Tempo 86". Vencedor (13) 19,00. Dupla (24) 39,00. Placês (13) 17,00, (4) 15,00, (1) 13,00 e (11) 12,00. Movimento do páreo: Cr$ 5.454,00 FAIR GLAD: M. C. 5 anos. Paraná. Por: Fairbland e Aprille's Daughter. Propreitário: Stud Olinto. Treiandor: José Lourenço Filho. Criador: Luiz G. A. Valente.

MOVIMENTO DE APOSTAS	Cr$	29.086.410,00
CONCURSOS	Cr$	1.160.980,00
TOTAL	Cr$	30.247.390,00

CONCURSOS E BETTINGS

Os Concursos e Bettings anteontem patrocinados pelo Jokey Club Brasileiro, tiveram os seguintes resultados:

CONCURSO DE 6 PONTOS — 42 ganhadores — Rateio: .... Cr$ 2.017,00.

CONCURSO DE 7 PONTOS — 1 ganhador — Rateio: .... Cr$ 127.110,00.

BETTING SIMPLES — Combinação: 8-3-13 — 261 ganhadores — Rateio: Cr$ 315,00.

BETTING DUPLO — Combinação. 8-6 — 3-7 — 13-4 — 5 ganhadores — Rateio: Cr$ 75.303,00.

Clareira trabalhou (sábado) agradando

Preparando-se para o G. P. "Francisco Vilela dos Santos" desta semana, a potranca líder CLAREIRA estêve na pista trabalhando na manhã de sábado no govêrno de José Portilho. Passou a milha em 14"4/5 nos últimos 200 metros. CLAREIRA teve como "sparring" o potro CHATEAU LAURIER.

Olaria e Bangu jogarão amanhã à tarde, abrindo a sétima rodada do campeonato

BOATOS ASSALTARAM O FLU: PIRILO FALA EM DEMITIR-SE

GÔL SOLITÁRIO DE PINGA

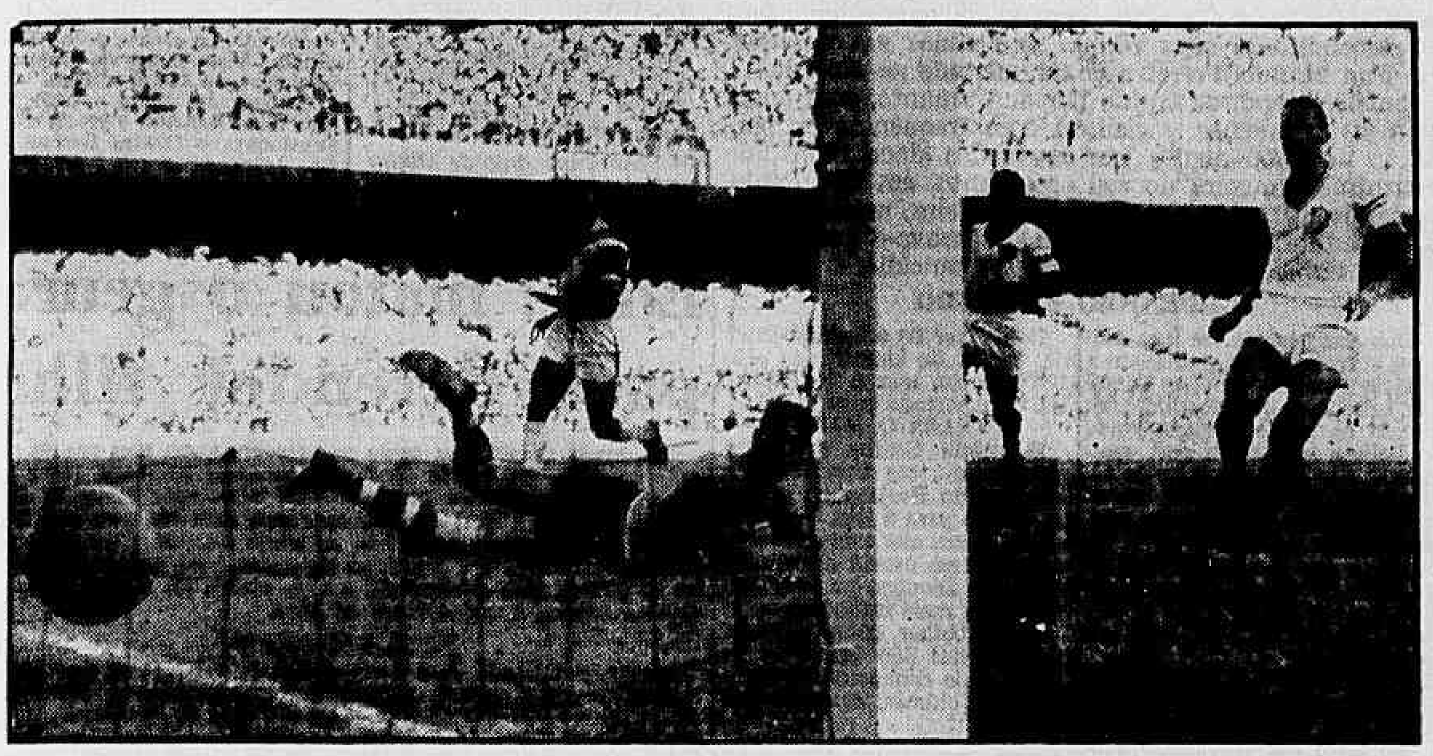

Aos 19 minutos do segundo tempo, Pinga deslocou-se para à direita, e, recolhendo a bola na intermediaria tricolor, correu para dentro da área, acossado por Pinheiro. Invadindo, o ponteiro fuzilou Castilho, que ficou sem chance de defêsa. Foi o gôl solitário do clássico, que fêz justiça à melhor atuação do "onze" cruzmaltino. — (Foto de Alberto Ferreira)

J. Vieira envolvido sèriamente no caso

Boatos fortalecidos na tarde de ontem davam conta de que Pirilo estaria preparado para solicitar ao Fluminense a rescisão do seu contrato, contrariado com fatos passados na véspera do jôgo com o Vasco e com outros, resultantes do revés sofrido pela equipe.

Segundo chegou ao conhecimento da nossa reportagem, os dirigentes tricolores estariam descontentes com a atuação do técnico, reclamando, também, que o mesmo sábado teria deixado a concentração para dormir em sua residência, após o recolhimento dos jogadores.

CAMA PREPARADA

A reportagem do DC procurou ontem entrar em contacto com os dirigentes do clube, não conseguindo, entretanto, manter contácto com nenhum dêles. Pode-se apurar, entretanto, que êles iriam exigir explicações do técnico, informando algumas fontes (oficiais) que o contrato do técnico seria rescindido. Em tudo isso, o que fica é a indisfarçável realidade de uma autêntica "cama preparada" para o técnico, que à frente de um plantel medíocre, tem feito verdadeiros milagres.

NO VESTIÁRIO

Foi comentado, no vestiário, após o jôgo com o Vasco, que até terça-feira (hoje, portanto), Pirilo não seria mais o treinador do Fluminense. Sábado, secretamente, Ernesto Santos firmou seu compromisso, passando, a partir de então, a ser o supervisor do Departamento de Futebol Profissional (ainda não em atividade). Todos êsses acontecimentos criaram um clima de insegurança, com o técnico não apoiado como deveria ser (em dia de batalha tão importante), e, ainda mais, não ajudado por aquêle que êle próprio indicou para seu auxiliar — Jorge Vieira — que estaria envolvido sèriamente nos acontecimentos.

Sabe-se que Pirilo, caso se confirmem as notícias que ora correm pela cidade (dispensa de seus serviços) se antecipará a isso, entregando êle próprio sua demissão. No decorrer de todo o dia de hoje deverá haver um encontro entre técnico e dirigentes, ocasião em que a situação deverá aclarar-se, certamente.

JORGE VIEIRA EM AÇÃO

Jorge Vieira. Seu ingresso no América antecedeu apenas em dias à demissão de Giula Mandi. Agora, trazido para o Fluminense por sugestão do próprio Pirilo, envolve-se êle nos acontecimentos e, que, de maneira alguma, o recomenda para o pôsto que almeja.

Sábado, após os jogadores se recolherem, Pirilo considerando que sua espôsa ainda não estava de todo recuperada do mal que a afligiu por uma semana, e, tendo em vista ainda que poderia contar com seu auxiliar, foi para casa, retornando às primeiras horas da manhã. Tal fato não agradou aos dirigentes do clube que, se afirmaram ser seu dever permanecer o tempo todo (Conclui na pág. 7)

FLU TAMBÉM ESQUECE

Quando Pirilo levou o Fluminense à conquista do Rio-São Paulo (como um time fraco, também) recebeu as honras devidas à vitória: faixa de campeão entregue pelo clube através as mãos de sua espôsa. Hoje êle está sendo enredado numa trama diabólica, que poderá ter final intempestivo

Números do certame carioca de futebol

De MARTINS RIBEIRO

Após a 6a. rodada do Campeonato Carioca de Futebol de 1958, a colocação dos clubes, nas 3 divisões, é a seguinte:

Profissionais: Pp.

1º — Vasco ... 2
2º — América, Botafogo e Flamengo ... 4
3º — Fluminense, Portuguêsa e São Cristóvão ... 5
4º — Bangu ... 6
5º — Bonsucesso ... 8
6º — Canto do Rio ... 9
7º — Madureira e Olaria ... 10

Aspirantes: Pp.

1º — Botafogo ... 1
2º — Flamengo ... 2
3º — Vasco ... 3
4º — América, Fluminense e Bonsucesso ... 4
5º — Bangu ... 7
6º — Portuguêsa ... 8
7º — Olaria ... 9
8º — Canto do Rio, Madureira e São Cristóvão ... 10

Juvenis: Pp.

1º — Flamengo ... 0
2º — Vasco ... 2
3º — Fluminense ... 3
4º — Bangu e Botafogo ... 4
5º — S. Cristóvão e Madureira ... 6
6º — América e Olaria ... 8
7º — Bonsucesso ... 9
8º — Portuguêsa ... 10

Obs. — O Canto do Rio não disputa o certame de juvenis.

ARTILHEIROS:

Cento e vinte e oito (128) tentos foram assinalados durante as seis rodadas já disputadas pelo certame de 1958, assim distribuídos, por clubes:

FLAMENGO (22) — Dida (7), Babá (6), Henrique (5), Joel (3) e Moacir.
BOTOFOGO (16) — Paulinho (5), Quarentinha (5), Didi (4), Garrincha e Renato (contra).
VASCO (16) — Pinga (5), Wilson Moreira (4), Vavá (3), Sabará (3) e Laerte.
PORTUGUÊSA (12) — Lua (6), Ronaldo (2), Elcio (2), Sandoval e Barbosinha.
AMÉRICA (10) — Nilo (4), Hilton (2), Jorge, Calazans, Canário e Almir (contra).
BONSUCESSO (10) — Cabrita (5), Artof (2), Jair, Augusto e Chicão.
S. CRISTÓVÃO (10) — Genivaldo (5), Hélio Cruz (2), Hélio Leite, Russo e Décio.
BANGU (8) — Décio Esteves (3), Ivo Medeiros (2), Rubens (2) e Dejair.
FLUMINENSE (8) — Valdo (3), Mário (2), Escurinho (2) e Léo.
CANTO DO RIO (6) — Ari (3), Caboclo, Santos e Luís.
MADUREIRA (6) — Osvaldo (3), Zé Henrique (2) e Bira.
OLARIA (4) — Silvio, Bob, Tião e Roberto (Contra).

Principais artilheiros:

		Tentos
1º	Dida (Flamengo)	8
2º	Lua (Portuguêsa)	6
3º	Pinga (Vasco), Babá e Henrique (Flam.), Paulinho e Quarentinha (Bot.), Genivaldo (São Cristóvão) e Cabrita (Bonsucesso)	5

Artilheiros Negativos:

2a. Rodada
Roberto (Fluminense), na partida entre o tricolor da cidade e o Olaria, no Maracanã.

3a. Rodada
Renato (Olaria), no encontro entre o clube bariri e o campeão de 1957, em General Severiano.

5a. Rodada
Almir (Madureira), no cotejo entre o Campeão do Centenário e o Madureira, em Campos Sales.

GOLEIROS:

São os seguintes, por clubes, os goleiros mais vazados, após a 6a. rodada do Campeonato da Cidade:
OLARIA (23) — Valter (21) e Luís (2), arqueiro improvisado.
BONSUCESSO (17) — Rui (12) e Zé Maria (4).
MADUREIRA (17) — Eli (16) e Ari (1).
CANTO DO RIO (13) — Mauro (10) e Pedro (3).
PORTUGUÊSA (12) — Antoninho (6), Jorge (5) e Reis (1).
BANGU (11) — Ubirajara.
S. CRISTÓVÃO (9) — Humberto.
FLUMINENSE (6) — Castilho.
VASCO DA GAMA (6) — Barbosa (6) e Hélio (0).
BOTAFOGO (5) — Ernani.
AMÉRICA (5) — Pompéia.
FLAMENGO (4) — Garcia (3) e Fernando (1).

ATUAÇÕES DOS CLUBES

	V	E	D
Vasco	5	0	1
América	3	2	1
Botafogo	4	0	2
Flamengo	4	0	2
Fluminense	3	1	2
Portuguêsa	3	1	2
São Cristóvão	3	1	2
Bangu	3	0	3
Bonsucesso	2	0	4
Canto do Rio	1	1	4
Olaria	0	2	4
Madureira	1	0	5

Obs.:
V — Vitória
E — Empate
D — Derrota.

PRÓS & CONTRAS

	P	C		
Flamengo	22	4	S	18
Botafogo	16	5	S	11
Vasco	16	6	S	10
Portuguêsa	12	12	-	-
América	10	5	S	5
Bonsucesso	10	17	D	7
São Cristóvão	10	9	S	1
Bangu	8	11	D	3
Fluminense	8	6	S	2
Canto do Rio	6	13	D	7
Madureira	6	17	D	11
Olaria	4	23	D	19

P — Pró
C — Contra
S — Saldo
D — Déficit

RENDAS:

Cr$ 14.248.947, total bruto arrecadado durante as seis rodadas já disputadas pelo Campeonato Carioca de Futebol de 1958, assim distribuído, por clubes:

	Cr$
Fluminense	5.959.228,00
Vasco	4.707.241,00
Botafogo	4.365.885,00
Flamengo	3.114.979,00
Bangu	2.694.812,00
América	2.189.152,00
São Cristóvão	1.759.340,00
Canto do Rio	941.584,00
Portuguêsa	841.922,00
Bonsucesso	718.373,00
Olaria	717.518,00
Madureira	486.060,00

Arrecadação por Rodada:

	Cr$
1a. rodada	4.950.051,00
2a. rodada	1.821.062,00
3a. rodada	1.467.561,00
4a. rodada	1.923.892,00
5a. rodada	1.630.452,00
6a. rodada	2.455.029,00

Maior Arrecadação:
Jôgo: Botafogo x Fluminense (1a. rodada) — Cr$ 2.867.891,00.

Menor arrecadação:
Jôgo: Madureira x Canto do Rio (6a. rodada), em Bariri, com apenas Cr$ 4.020,00.

EXPULSÕES:

Até a sexta rodada do certame de 1958, foram verificadas as seguintes:

1a. Rodada:
Jôgo: Flamengo x Canto do Rio.
Juiz: Airton Morais.
Expulsos: Zequinha (Canto do Rio) e Henrique (Flamengo).
Jôgo: Olaria x América.
Juiz: Eunápio de Queiroz.
Expulso: Rico (Olaria).

3a. Rodada:
Jôgo: Madureira x Vasco.
Juiz: Amilcar Ferreira.
Expulsos: Dario e Orlando (Vasco da Gama).
Jôgo: São Cristóvão x Canto do Rio.
Juiz: Eunápio de Queiroz.
Expulsos: Russo (S. Crist.) e Caboclo (Canto do Rio).

6a. Rodada:
Jôgo: Botafogo x Portuguêsa.
Juiz: Amilcar Ferreira.
Expulso: Paulinho (Botafogo).
Jôgo: Bonsucesso x Bangu).
Juiz: Frederico Lopes.
Expulso: Décio Esteves (Bangu).

Campos onde se verificaram as expulsões:

Olaria	3
Maracanã	3
Figueira de Melo	2
Bonsucesso	1

Jogadores expulsos, por clubes:
Canto do Rio (2) — Zequinha e Caboclo.
Vasco (2) — Dario e Orlando.
Flamengo (1) — Henrique.
Olaria (1) — Rico.
São Cristóvão (1) — Russo.
Botafogo (1) — Paulinho.
Bangu (1) — Décio Esteves.

CAMPOS:

Os jogos pelo Campeonato da Cidade de 1958 foram disputados nos seguintes campos:

	Jogos
Maracanã	17

(Conclui na pág. 7)

VASCO REAFIRMOU LIDERANÇA

Na reafirmação de sua condição de líder do certame, o Vasco da Gama, através de um jôgo em que a sua equipe firmou (em campo) uma indiscutível e absoluta superioridade, ganhou de 1 a 0 do Fluminense, passando incólume por uma rodada (a sexta do primeiro turno) em que a nota negativa foi dada pelo Bangu, cujo time deixou-se bater pelo Bonsucesso.

A impiedosa goleada do Flamengo (8 a 0, com Dida assinalando cinco gols) sôbre o Olaria foi outra nota curiosa da rodada, cujos detalhes principais oferecemos aos leitores nas linhas abaixo.

VASCO X FLUMINENSE
Local: Maracanã (domingo à tarde).
Renda: Cr$ 1.792.467,00
Resultado: Vasco 1 a 0 (Pinga, na etapa complementar).

BOTAFOGO X PORTUGUESA
Local: Maracanã (sábado à noite).
Renda: Cr$ 295.372,00
Resultado: Botafogo 4 a 0 (Didi e Didi no primeiro tempo, e Didi e Didi na etapa final).

AMÉRICA X S. CRISTOVÃO
Local: Maracanã (sábado à tarde).
Renda: Cr$ 219.972,00
Resultado: América 1 a 0 (Canário na segunda etapa).

FLAMENGO X OLARIA
Local: Gávea (domingo à tarde).
Renda: Cr$ 103.280,00
Resultado: Flamengo 8 a 0 (Dida no primeiro tempo; e Dida, Dida Dida Babá e Henrique Dida na segunda etapa).

BONSUCESSO X BANGU
Local: Teixeira de Castro.
Renda: Cr$ 39.910,00
Resultado: Bonsucesso 3 a 1 (Décio e Cabrita, no primeiro tempo e Cabrita e Artof, na fase final).

MADUREIRA X C. RIO
Local: Bariri.
Renda: Cr$ 4.020,00
Resultado: Canto do Rio 1 a 0 (Ari na segunda etapa).

CAMPEONATO CHILENO

SANTIAGO DO CHILE, 24 — (FP) — Foram os seguintes os resultados dos jogos hoje disputados pelo Campeonato Chileno de Futebol: Union 3 x Palesyno 0; Rangers 1 x Magallanes 0; La Serena 3 x Audax 1; Wanderers 2 x O'Higgins 1; Green Cross 0 x Ferro Sadminton 0; Colo-Colo 5 x Everton 3. São as seguintes as colocações: 1o La Serena, 20 pontos; 2o Colo-Colo, 17 pontos; 3o Palestino e Wanderers, 16 pontos; 5o Union e Green-Cross, 14 pontos.

TRÊS FACES DO CAMPEONATO

HUMANA

Se pudesse, Dida marcaria dez gols, contra o Olaria. Há muito tempo esperava a oportunidade de mostrar a Leônidas quem era o perna-de-pau. Cada gôl que Dida marcava, pensava no "Diamante Negro". O placar crescendo, êle pensando. Dida viveu, na Gávea, domingo, uma das maiores tardes de sua carreira. Não porque tivesse alguma coisa em que se reabilitar, no que diz respeito à técnica. Mas porque libertou-se do complexo que o assaltou em plena Europa. Até segunda ordem, está anulado o seu divórcio com a bola. Como boa espôsa, ela voltou a obedecê-lo cegamente.

CURIOSA

Antigamente havia coisas que só aconteciam ao Botafogo. Hoje, elas só acontecem ao Fluminense. Daí o desespêro daquêle santo torcedor, que no auge do histerismo bradou a todo pulmão:

— Olhem lá! Só faltava essa: um macaco no time. Depois disso, como é que a gente ainda pode pensar em ser Fluminense?...

♦

Segundo o mesmo torcedor (que é tricolor importante, fiquem sabendo), o time das Laranjeiras, atualmente, é formado por dois jogadores de classe (Castilho e Telê), três bons (Clovis, Pinheiro e Almir) e seis "sujeitos".

♦

PS: — Zequinha, que o tricolor carioca achou muito caro, tornou a ser ontem, em São Paulo, uma das maiores figuras do Palmeiras.

♦

Ele olhava o Pinga correndo por detrás da balisa, vibrando com o gôl conquistado. Comentou:

— Vejam só! Quase tão velhinho quanto o Vasco. Mas como joga!

♦

Agora vão querer botar a culpa em Pirilo. Os jogadores são ótimos... êle é que é ruim...

TÉCNICA

Pinga de um lado, Wilson Moreira do outro. Jair Marinho no centro. Rubens, Écio, Orlando e Sabará. Wilson "Macaco" e Mário aprisionados, ali dentro. Pinheiro procurando Wilson e Wilson correndo pela alameda paralela ao corredor de Pinga, ou pela outra, onde teòricamente estaria Rubens. Almir (Fluminense) armando e brigando mas encontrando Valdo sempre de costas, Mário e Wilson sempre atrasados. Nunca achou Escurinho. Jair Marinho achou que devia avançar. Abandonou seu setor e foi soltar balão no meio do campo. Telê não cobriu a área, nessas horas. Pinheiro decidiu-se, por fim, e veio atrás de Wilson Moreira, ao mesmo tempo que dispôs-se a ajudar Jair Marinho. Esse sentiu-se amparado e riu, quando Pinga foi para a direita. Pinga correu e quando Pinheiro chegou perto (socorro de emergência) já tinha marcado o gôl. Clovis parou na entrada da área e ficou vendo Almir jogar ora ao longe, ora mais perto. Barbosa fêz duas defêsas (uma difícil). Castilho fêz dez (sete difíceis). O Vasco fêz um gôl e ganhou.

NEY BIANCHI

RODADA MOVIMENTADA À VISTA

A próxima rodada do Campeonato Carioca de Futebol reunirá dois clássicos sensacionais, destacando-se o Flamengo x Botafogo, que será jogado sábado à noite.

Domingo, o Maracanã será palco do "Clássico da Paz", onde Vasco e América estarão lutando num prélio que se afigura, também dos mais sensacionais.

PROGRAMAÇÃO

A programação da semana está assim distribuida:
Amanhã: Olaria x Bangu.
Sábado à tarde: Bonsucesso x Portuguesa.
Sábado à noite: Flamengo x Botafogo.
Domingo: Vasco da Gama x América.
Canto do Rio x Fluminense.
Madureira x S. Cristóvão.

ENEFD VAI HOMENAGEAR SEUS CAMPEÕES

A Escola Nacional de Educação Física e Desportos, através de sua diretoria e do diretório acadêmico, vão homenagear hoje, os alunos, ex-alunos e professores que, como participantes ou dirigentes, colaboram para as vitórias desportivas do Brasil em 1958, fazendo realizar na ocasião uma festa denominada "Festa dos Campeões".

A "Festa dos Campeões", cujo início está marcado para as 10.30 horas, terá por local o Ginásio de Ginástica Rítmica (Av. Venceslau Brás, 49) e aos desportistas homenageados serão oferecidas medalhas.

OS HOMENAGEADOS

A relação dos desportistas que receberão a homenagem da E. N. E. F. D. é a seguinte:

ALUNOS: Hilton de Almeida (campeão sul-americano de W. Polo); Edson Bispo dos Santos (campeão de basquete); Ronald (Conclui na pág. 7)

A CONFISSÃO DE DIDA:

'Os meus gols (cinco) valeram um desabafo'

Ainda suado, mas vibrando com a grande vitória obtida, Dida virou-se para o repórter e desabafou: — «Fiz cinco gôls de raiva e faria mais cinco, se tivesse tido chance, fique certo disso».

A tradução da sua raiva, explicou depois, era o desabafo que buscava a mais de um mês, de tôdas as coisas que falaram a seu respeito na Copa do Mundo, tornando-o um perseguido.

«ESSA FOI MINHA RESPOSTA»

— Diziam que eu era jogador de "pelada" Botei cinco bolas nas rêdes do Olaria. Muito "grande" vai ter que penar, êsse ano, para fazer igual número de gols. Essa foi minha resposta aos inimigos gratuitos que fiz. Estou contente. Farei tudo para prosseguir acertando. Senão são capazes de me atacar outra vez — disse o "mignon" avante rubro-negro.

— E o Botafogo?

- Será um pouco diferente. De qualquer forma, se a sorte me ajudar outra vez, pode ficar certo que estarei lá, comparecendo com os meus gols.

DEQUINHA E JORDAN NOVAMENTE

Desde a manhã de ontem já havia movimentação na Gávea visando o sensacional "clássico" noturno de sábado próximo, quando o Flamengo enfrentará o Botafogo, no Maracanã. O Departamento Médico está em plena atividade acreditando o dr. Paulo São Thiago que poderá dar condição de jôgo aos médios Dequinha e Jordan, que ainda estão sob observação.

Dequinha já retornou de São Lourenço, e da mesma forma que Jordan, deverá participar do coletivo de amanhã, que será o único da semana.

PROBLEMA SÉRIO: HENRIQUE

Um elemento que vem preocupando sèriamente é Henrique, que se machucou na partida contra o Olaria. A forte contusão recebida no braço poderá criar um problema para o seu lançamento. Mas, de qualquer forma, as providências necessárias estão sendo tomadas desde já pelos médicos do clube visando colocá-lo em forma para o "clássico" sensacional.

CAMPEONATO FRANCÊS

PARIS, 24 — (FP) — Foram os seguintes os resultados dos jogos hoje disputados pelo Campeonato de Futebol da França pela primeira divisão: Seran 1 x Lille 1; Valenciennes 3 x Reims 1; Rennes 1 x Lens 1; Racing 4 x Nancy 4; Mônaco 4 x Lyon 1; Nimes 1 x Nice 1; St. Etienne 1 x Ales 0; Toulouse 1 x Sochaux 1; Limoges 1 x Marseille 0; Estrasburgo 4 x Angers 2. A classificação atual é a seguinte, tendo tôdas as equipes disputado dois jogos: 1o — Limoges e Monaco, 4 pontos; 3o — Lens, Nimes e Racing, 3 pontos; 6o — Ales, Angers, Lille, Marseille, Reims, Rennes, St. Etienne, Estrasburgo Valenciennes, 2 pontos ganhos.

Bola PRA Frente

ARNO

LIVRO DE PONTO NAS MADRUGADAS DO SÃO PAULO

O São Paulo F. C. acaba de instituir novo regime de contrôle da vida de seus jogadores: diàriamente, um funcionário do clube circula, de casa em casa, com um livro de ponto a ser assinado pelos profissionais.

— Todo santo dia, às 11 horas da noite, um rapaz do clube aparece na casa da gente pra apanhar a nossa assinatura — revelava, anteontem na praia, um craque do São Paulo que veio passar o fim de semana no Rio.

Além de exigir assinatura do ponto, o clube está exercendo tremenda vigilância noturna, colocando fiscais nas proximidades dos edifícios onde moram os jogadores.

* * *

Aos que ignoram (ou duvidam) o caminho do jogador Joel a partir de 10 de outubro, eis uma informação: na semana passada, um repórter o surpreendeu em casa folheando um livro chamado "O espanhol tal qual se fala".

* * *

A expulsão do jogador Paulinho, do Botafogo, sábado no Maracanã, foi mais uma prova do desequilíbrio emocional do árbitro Amilcar Ferreira: o jogador cometeu uma falta violenta, mas numa disputa da bola — uma disputa dura como duro vinha sendo o jôgo todo. Paulinho teve o azar de cometer a falta no momento em que a torcida castigava o árbitro, vaiando-o, pela omissão de seu apito diante da violência com que jogava a defesa da Portuguêsa. O sr. Amilcar Ferreira, que explode perigosa e inesperadamente, pôs fora de campo Paulinho sem razão ponderável.

Ninguém pode duvidar da honestidade do sr. Amilcar Ferreira, mas é indiscutível que lhe falta serenidade para julgar. Um homem que tantas vêzes tem perdido a cabeça, trocando garrafadas e insultos com as arquibancadas como já ocorreu em Caio Martins, há dois anos passados, e em Conselheiro Galvão, êste ano; um homem que sacode jogadores pelo braço a título de advertência — um homem com êsse temperamento não é, como deve ser o árbitro, uma garantia de ordem e respeito para o espetáculo.

O jogador Paulinho, como tantos outros em tantas outras ocasiões, foi vítima dos nervos do sr. Amilcar Ferreira que pode ser um homem de muito boas intenções na vida mas a quem faltam qualidades essenciais ao exercício da arbitragem. Um juiz não pode julgar atos ilegítimos pela repercussão orgânica que êles produzam no seu sistema nervoso, senão o exercício da justiça descamba para o primarismo das reações físicas, que são violentas e subalternas.

Faça o sr. Amilcar Ferreira um tratamento médico que lhe repare as distonias neurovegetativas; cure-se da neurose que o tem levado a decisões intempestivas e volte, então, ao apito para poder julgar com equilíbrio e cabeça fria.

Esportes à minuta

Atletismo

♦ Com um total de 228 pontos a URSS conquistou o Campeonato Europeu de Atletismo, que se disputava na cidade de Estocolmo. A Alemanha ficou em segundo, com 139 pontos (FP).

Natação

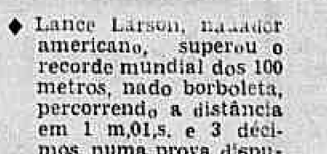

♦ Lance Larson, nadador americano, superou o recorde mundial dos 100 metros, nado borboleta, percorrendo a distância em 1 m,01,s. e 3 décimos, numa prova disputada sábado na cidade de Lake George (FP).

♦ Numa façanha que lhe valeu a conquista de um prêmio de 2.500 dólares, uma senhora americana (Diana Struble) mãe de três filhos, conseguiu, sábado, atravessar o Lago George, em tôda a sua extensão de 35 milhas (FP).

Esqui Aquático

♦ No Campeonato Internacional de Ski Aquático, ontem disputado na Suiça, o mexicano Quinto Ramirez obteve a 1a. colocação em saltos, com dois saltos de 30 metros (FP).

Ciclismo

♦ Alves Barbosa, com o tempo de 4,07h e 07s, foi o vencedor da Volta Ciclística de Portugal, que terminou domingo, com a última etapa também ganha pelo líder (FP).

Automobilismo

♦ O Grande Prêmio Automoblístico de Portugal, disputado domingo ,foi vencido pelo corredor inglês Stirling Moss que, assim, passou a contar com 32 pontos para a Classificação no Campeonato Mundial.

Basquete

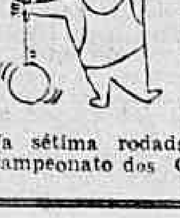

♦ Na sétima rodada do Campeonato dos Campeões, que está sendo disputado na cidade de Quito, o Brasil foi derrotado pela Argentina, pelo marcador de 74 x 47.

Tênis

♦ O americano Hamilton Richardson e o peruano Alex Olmedo venceram, ontem, o campeonato americano de duplas de tenis, derrotando os americanos Giamalva e Barry Mckay por 6-4, 3-6, 6-3 e 6-4.

Gôlfe

♦ A Argentina manteve os titulos de campeão masculino e feminino de golfe, no campeonato terminado sábado, pela Copa dos Andes, e realizado nas dependências do Country Club.

A carta

A carta que o sr. John Foster Dulles enviou ao Chefe de Polícia, agradecendo calorosamente a proteção policial que lhe foi dispensada quando de sua visita ao Rio de Janeiro, é um documento que honra não só o DFSP mas também o seu titular.

Em face do que acontecera ao Vice-Presidente americano em suas visitas a outros países da América do Sul e a propaganda que se vinha fazendo, principalmente no meio estudantil, contra a presença entre nós do Secretário de Estado da grande república norte-americana, a expectativa era de que algo de anormal iria acontecer durante os dias que ficasse entre nos o sr. Foster Dulles. Felizmente para nossos foros de país civilizado, de povo educado na verdadeira democracia, nada de anormal ocorreu.

O ilustre visitante pôde cumprir integralmente o programa estabelecido, visitar Brasília, examinar os problemas apresentados pelo Govêrno brasileiro, receber sugestões, tudo dentro de um clima de ordem, confiança e segurança absoluta.

E' claro que para um resultado tão auspicioso concorreram muito as medidas preventivas estabelecidas pela Divisão de Polícia Política e Social, após um longo trabalho de investigação realizado pelos auxiliares do coronel Danilo Nunes em todos os quadrantes da cidade, visando a conhecer prèviamente o ambiente que reinava em todos os setores trabalhistas, estudantis, sociais, econômicos e profissionais.

Com os dados colhidos, elaborou o Diretor da DPPS o esquema dos serviços de vigilância, formou uma espécie de cinta volante em tôrno do sr. Foster Dulles, de tal forma que se tornou impossível a quem quer que fôsse praticar contra o Secretário de Estado norte-americano qualquer ato de descortesia. Não se verificaram incidentes nem mesmo nos lugares onde se dizia que o cortejo não passaria.

As medidas policiais tomadas com inteligência e executadas com precisão matemática, as facilidades que teve o sr. Foster Dulles para se locomover indo a onde muito bem quis teve uma repercussão internacional fora do comum pois revelaram ao mundo que a nossa capacidade de prevenção policial é um fato e os nossos serviços de vigilância política e social são completos, não se deixando dominar por ameaças de quem quer que seja.

O general Amauri Kruel está de parabéns e de parabéns também estão o coronel Danilo Nunes e todos aquêles que trabalham sob suas ordens em um dos setores mais difíceis da nossa organização policial.

A carta do sr. John Foster Dulles é uma honra para nossa polícia e um incentivo para nossas autoridades.

Campparsa de Jorginho foi prêso ao almoçar

SÃO PAULO, 25 — (ASAPRESS-DC) — Os agentes da Delegacia de Roubos prenderam, ontem, no bairro de Vila Garrão, o meliante Leônidas Bispo de Almeida, 19 anos, solteiro, sem residência, integrante da quadrilha de «Jorginho»

Leônidas, que também usa os nomes de Leonel Reverendo de Sá e Nelson de Oliveira, participou dos assaltos que a quadrilha de «Jorginho» efetuou na joalheria Ipiranga, da Rua dos Sorocabanos e na Indústria de Bebidas Milani, na Rua Oratório, em São Paulo.

A PRISÃO

Cêrca de uma hora antes da prisão de Leonel, a polícia havia estado em um amigo do quadrilheiro, o qual disse que aquêle se encontrava na casa de outro integrante do bando. A polícia dirigiu-se ao local, e aí efetuou a prisão do bandido, quando êste almoçava em companhia da amante de um assaltante, cuja identidade não foi revelada para não prejudicar as diligências policiais.

BISPO OU REVERENDO

Apesar dos diversos nomes, Leonel (Bispo ou Reverendo) já tem sua prisão preventiva decretada pelo Juiz da 16a. Vara Criminal, como autor de um furto qualificado. Além dêste processo, responde, também, a um inquérito policial como um dos autores do latrocínio ocorrido em 14 de junho de 1957, na pedreira de Guaianases, onde, durante um assalto passaram com o carro que os conduzia sôbre o corpo da vítima.

PINGENTE CAIU DO TREM

Pagando tributo (físico) pela sua imprudência (viajava como pingente), Raul Pereira, de residência ignorada, teve o crânio fraturado ao cair de um trem da Leopoldina, ontem à tarde, nas imediações da Cancela de Triagem, onde foi encontrado pela RP 84, que o conduziu até o Hospital Pedro Ernesto. Raul Pereira, em estado de choque, está internado naquele nosocômio e o 15o DP registrou a ocorrência.

Na Justiça o policial que alterou registro

Foi apresentado ao Juiz da 16.ª Vara Criminal, o comissário Breno de Sousa Alves que, no 2.º Distrito, no dia 1.º de outubro de 1952, registrou o homicídio cometido por Armando Fernando Gonçalves Bastos («Fernandinho») e, posteriormente, acrescentou ao registro o nome de duas testemunhas falsas, que acabaram absolvendo o contrabandista.

Pio Rodrigues e Antônio Peralva, conforme ficou provado, não assistiram à morte de Agostinho Manoel Moreira, no Hotel Estrada de Ferro, mas seus depoimentos, tomados graças à falsificação do comissário Sousa Alves, mudaram o rumo do processo e deram ao júri razões para absolver o contrabandista-homicida.

LAUDO PROVOU

O laudo de exame dos documentos, admitido como correto pelo policial implicado, provou que no processo nº 473, de "Fernandinho", foram inseridos, depois de encerrado o registro, os nomes dos dois homens que não viram nada.

O sr. Breno de Sousa Alves tornou, também, a alterar os têrmos em que registrara o crime de morte, buscando amenizar a má situação de "Fernandinho".

Depois do inquérito administrativo, o Juiz preparou o seu relatório, considerando o comissário Sousa Alves como incurso no Art. 299 do Código Penal.

CABO MATA ESPÔSA E SUICIDA-SE

S. PAULO, 25 (Asp.-DC) — O cabo da Fôrça Pública, Abillo Soares assassinou, nesta cidade, na madrugada de anteontem, a golpes de barra de ferro, sua espôsa Maria Galdino, e logo em seguida, suicidou-se com uma garrucha.

Segundo seus vizinhos, Abillo cometeu o ato motivado pelo ciúme doentio que nutria por sua espôsa, com a qual se casara em 1956. O casal deixou uma filha menor.

PROMOTOR OFERECEU DENÚNCIA CONTRA DIRETOR DE JORNAL

O promotor Nelson Pecegueiro do Amaral ofereceu denúncia, ontem ao juiz da 25.ª Vara Criminal, contra o diretor do jornal "Correio da Manhã", no processo em que êste é acusado pelo Chefe de Polícia, general Amauri Kruel, pelos crimes de calúnia e injúria, contidos numa reportagem considerada ofensiva a sua pessoa e administração. Os autos estão conclusos ao titular daquela Vara para apreciar o parecer do promotor.

APREENDIDOS 150 QUILOS DE "CANABIS SATIVA"

O delegado Péricles Machado de Castro e policiais da Seção de Tóxicos da Delegacia de Costumes e Diversões, apreenderam, ontem na rua do Mercado 35 (Casa de Chá e Cera Pinto Ltda.) 150 quilos de "canabis sativa" (semente de maconha). Na ocasião foi detido e autuado em flagrante o responsável pelo estabelecimento, sr. Adriano Pinto Lucena. A semente "canabis sativa" segundo alguns serve para a alimentação dos pássaros e é vendida em casa de hervas.

AGREDIU COM TESOURA

Quando se encontrava no jardim de sua casa, o jornalista Jessé Ferry, (à esquerda), de "O Dia", foi agredido pelo dactilógrafo da Justiça, Fernando Stanislau de Melo, com uma tesoura de cortar grama. O motivo da agressão foi ter um cachorro, de propriedade do segundo, invadido o jardim de Ferry, causando incômodos e consequentemente reclamações. O jornalista foi medicado no Hospital Miguel Couto, enquanto o agressor era autuado no 1º Distrito Policial, onde tentou convencer os policiais de que êle era a vítima, não o conseguindo

Cobrador apossava-se do dinheiro do jornal

Sob a acusação de haver-se apossado de Cr$ 20 mil do «Correio da Manhã», foi prêso ontem, Fernando da Silva Cardoso, que foi cobrador — embora por pouco tempo — dêsse jornal

Prenderam-no os investigadores Agostino e Fausto, do 6.° Distrito Policial, quando passava, em Vila Isabel, na esquina das Ruas Teodoro Silva com Viana Drummond.

O PREJUIZO

Queixou-se o jornal de que Fernando ficara com 34 talões de cobrança de assinaturas. A Polícia, no entanto, encontrou 37 em seu poder. Alguns dos talões haviam sido destacados, restando, apenas os canhotos. O jornal, ao queixar-se, disse que sofrera um prejuízo de Cr$ 20 mil. Fernando disse que roubou, apenas, Cr$ 2 mil.

A COBRANÇA

Fernando disse que é biscateiro e camelô. Há coisa de um mês, morando numa hospedaria da Rua Mem de Sá, 330, e estando sem dinheiro, atendeu a um anúncio do "Correio da Manhã", empregando-se como entregador a domicílio.

Dias depois, conseguiu que o encarregassem de algumas cobranças. Um mês depois, ainda não voltara. O "Correio da Manhã" ficou preocupado, mas só recorreu à Polícia quando perdeu as esperanças.

Diz Fernando que só apanhou Cr$ 2 mil. Comprou roupas, alimentou-se e comprou carteiras de eleitor (matéria plástica) que passou a vender na rua, como camelô. Comprou 24 carteiras. Revendeu 15.

A Polícia diz que Fernando tem maus antecedentes. Já foi autuado em diversas delegacias, inclusive no 6º DP. Foi por conhecê-lo que os investigadores, ao encontrarem-no na rua, souberam imediatamente quem era, dando-lhe voz de prisão.

EM POUCO TEMPO

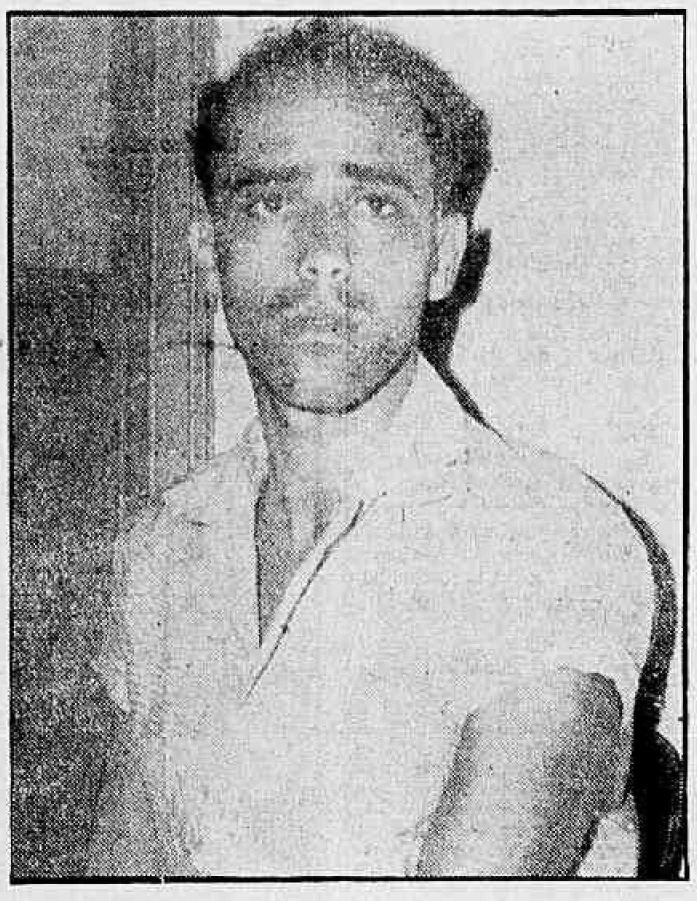

Tendo servido por muito pouco tempo o "Correio da Manhã", mesmo assim o cobrador Fernando da Silva Cardoso apossou-se de Cr$ 20 mil daquêle matutino

A MORTE DO TELEGRAFISTA:

Prisão preventiva (hoje) para Álvaro

A Polícia pedirá hoje a prisão preventiva de Álvaro Golzio, principal suspeito do assassinio do telegrafista Lúcio Gutierrez Álvaro está detido na Delegacia do 15.° Distrito desde o início das investigações.

Embora todos os indícios estejam contra Álvaro, que nega o crime, o comissário (delegado em exercício) Armando Pano advertiu, ontem, os «namorados» de Lúcio — o telegrafista mesmo os chamava assim — de que prosseguirá as diligências.

A FITA ACUSA

As impressões digitais e as pegadas no quarto de Lúcio (Rua Ibituruna, 70, apartamento 101) são de Alvaro, conforme ficou ontem provado no Instituto de Criminalística.

Fitas métricas muito precisas mediram, de manhã, os pés de Alvaro e as pegadas manchadas de sangue. Êstes testes foram considerados definitivos e são o argumento técnico em que se fundamenta a Polícia para pedir a prisão preventiva do suspeito número 1.

UM "NAMORADO"

As impressões dos pés de um dos "namorados" do telegrafista foram também enviadas ao Instituto de Criminalística, mas não se divulgou o resultado do exame desta peça.

Há suspeitas e indícios contra o "namorado". A polícia, porém, conserva seu nome em segrêdo.

Dona Diva Siqueira, moradora no apartamento 104 do edifício onde Lúcio residia, disse, ontem, em depoimento, que vira Alvaro discutir com o telegrafista, porque bebia muito e não admitia que se falasse nisso.

Lúcio, daquela vez, tocou no assunto.

Outra prova contra Alvaro são as várias contradições em que caiu durante os interrogatórios.

ACABOU BALEADO E SEM O PUDIM

Quando subia o morro de Mangueira, na noite de ontem, a fim de levar um pudim para sua comadre, o operário Pedro da Silva foi baleado pelos componentes de uma "Escola de Samba", que dançavam na Travessa Saião Lobato. Seu doce foi roubado e êle foi levado para o Hospital Pedro Ernesto, onde ficou internado com dois ferimentos penetrantes no abdome, produzido por tiro. Polícia do 19.° DP registrou a ocorrência.

Sumário de agiotas: funcionários acusam

Na 22.ª Vara Criminal, prosseguiu, ontem, o sumário dos 56 agiotas que exploravam os funcionários da Caixa Econômica. Inquiridos pelo promotor Carlos Otávio da Veiga Lima, os funcionários Helena Correia e Gaspar José de Oliveira acusaram diversos implicados no caso da agiotagem.

Os agiotas Armando Ferreira Peixoto, Osmar Sebastião Bernardo Azevedo, Luis Pereira Freitas e Antônio Carlos Cavalcanti Araújo são alguns dos que, ontem, foram acusados de cobrar juros de 10 a 20 por cento mensais sôbre somas emprestadas.

VAI CONTINUAR

O sumário continuará no dia 19 de setembro.

Diversos documentos pertencentes aos 56 agiotas foram apreendidos, inclusive livros de contabilidade onde eram escriturados, pelos próprios agiotas, as somas emprestadas e os juros a receber.

Todos estão incursos na lei 1521, que dispõe sôbre crimes contra a economia popular.

Dr. Agostinho da Cunha
Sífilis Câncer Eczemas, Verrugas Espinhas Queda do Cabelo Furúnculos etc.
Assembléia 73 . Tel. 42-1155

Renato Marques de Carvalho

(FALECIMENTO)

Maria do Carmo Guilhon Marques de Carvalho cumpre o doloroso dever de comunicar a seus parentes e amigos o falecimento de seu inesquecível espôso RENATO MARQUES DE CARVALHO, ocorrido ontem, nesta capital. O enterramento terá lugar hoje, às 16,00 horas, saindo o féretro da Capela Real Grandeza para o Cemitério de São João Batista.

SOB EFEITO DO REMORSO SUICIDOU-SE COM FOGO

Matara amante com golpes de machado

Dionísio Cupersínio de Moura que, na manhã de sábado, na favela do "Céu Azul", no Engenho Novo, matou a golpes de machadinha a sua amante Herminia Soares de Sousa, passou as noites de sábado e domingo bebendo e, na madrugada de ontem, suicidou-se incendiando suas roupas embebidas em gasolina, na Rua Manoel Ferreira de Sá, sentado na calçada.

Dionísio, crendo-se traído por sua amante, com quem não vivia (apenas a visitava com frequência no barracão do "Céu Azul") por causa dos cinco filhos que Hermínia trouxera do seu casamento, em São Paulo, após discutir tôda a noite de sexta-feira, matou-a com a machadinha. O 19.° Distrito procurava-o quando recebeu, do 25.° DP, a notícia do seu suicídio.

CHORANDO E BÊBEDO

Diversas pessoas, na Rua Manoel Ferreira de Sá, contaram à Polícia que tinham visto Dionísio, bêbedo, muito abatido, rondando os bares daquela zona. A Polícia investigou que, realmente, êle estivera, a noite tôda, bebendo em diversos bares.

Na madrugada de ontem, não resistindo, provàvelmente, ao remorso que lhe provocou o assassínio cometido, sentou-se na calçada, derramou sôbre si um litro de gasolina, e pôs fogo em sua roupa.

FILHO ASSISTIU AO CRIME

Wilson, de 12 anos, filho de Hermínia, acordara com o barulho feito por Dionísio, quando matava a amante. Nada pôde contra a fúria do assassino. Ontem, em companhia de policiais, foi ao barracão, onde foram encontradas roupas do criminoso e a machadinha que usou para matar Hermínia Soares de Sousa.

O cadáver do criminoso-suicida, depois de identificado pelo 19º Distrito, que o procurava, foi transportado para o IML.

DEIXARA O MARIDO

Hermínia Soares de Sousa abandonara, em São Paulo, o seu marido Benjamim de Sousa, e veio para o Rio, com seus cinco filhos, que estavam internados numa escola de Niterói, para que Dionísio pudesse visitá-la com mais frequência.

Foi trabalhar, como servente, no Hospital São Francisco de Assis, onde conheceu o homem que, por ciúmes, acabaria matando-a.

Dionísio Cupersínio de Moura matou no sábado sua amante, a golpes de machado.

DOIS RAPAZES PUSERAM FOGO NO CLUBE: S.P.

S. PAULO, 25 (Asp-DC) — A Polícia apurou que José Gomes de Barros (22 anos) e Antonio Gomes Correia (21 anos) foram os autores do incêndio que irrompeu, à uma hora da madrugada de sábado, na cidade e São João da Boa Vista, causando prejuízos avaliados em Cr$ 5 milhões.

Interrogados sôbre o incêndio, que, aliás, destruiu o prédio onde funcionava o Centro Recreativo São Joanense, os dois jovens passaram a acusar-se mùtuamente, na Delegacia.

SUICÍDIO SEGUIDO DE HOMICÍDIO: "RIO LARGO"

As autoridades do 2.° Distrito Policial abandonaram ontem tôdas as investigações em tôrno das mortes de Elizabeth Phalasinos e Fritz Kehler, ocorridas no dia 14 último, no Edifício Rio Largo, já que os laudos periciais e médico a serem entregues hoje, concluem que a tragédia foi homicídio, seguido de suicídio.

MACONHA É APREENDIDA NA ROD. DUTRA

SÃO PAULO, 25 (Asapress-DC) — A Polícia apreendeu ontem, na Rodovia Presidente Dutra, nas proximidades do Pôsto da Polícia Rodoviária Federal, em Guarulhos, três grandes caixas com 88 quilos de maconha, que estavam escondidas no mato.

Dentro das caixas, nas quais estava impresso o nome da «Emprêsa de Transportes Atlas Ltda.», era transportada a maconha em saquinhos de um quilo com a inscrição «Castro Alagoas».

O ACHADO

Um investigador de polícia quando passava, na manhã de ontem, pela Rodovia Presidente Dutra, viu, ao chegar perto do local onde se achava a «marijuana», um desconhecido em atitude suspeita. Este, quando se viu observado pelo investigador, fugiu, internando-se no mato. O policial, então, aproximou-se do local, deu uma busca e encontrou, a uns dez metros da rodovia, as três caixas com a erva.

CADETE FOI ATROPELADO: IA AO CINEMA

Quando atravessava a Avenida N. S. de Copacabana, pretendendo entrar no Cine Metro, o cadete da Aeronáutica, Esmelino Neves Faria, que mora no Campo dos Afonsos, na tarde de ontem foi atropelado pelo lotação n. 5-18-51.

Com fratura na perna direita e contusões generalizadas, foi atendido no Hospital de Pronto Socorro e, depois, internado no Hospital da Aeronáutica. O próprio motorista do lotação mais os passageiros levaram-no para os socorros médicos.

Eden: matou o genro para defender filha

D. Maria Geralda, na tarde de anteontem, em uma rua da cidade de Éden, no Estado do Rio, armando-se com uma barra de ferro, matou seu genro José Maria da Silva, após acalorada discussão, durante a qual êle retrucara suas palavras com pilhérias.

Momentos antes de matá-lo, d. Maria Geralda tinha apresentado queixa contra seu genro, na Delegacia local, protestando contra as surras, que, geralmente, sob os efeitos do álcool, êle aplicava na espôsa, d. Maria Luiza da Silva.

SURRA E CARINHOS

Quando, embriagado, José Maria chegava em casa, aplicava surras na espôsa dizendo que ela era a culpada da embriaguez dêle. Maria Luísa tudo suportava, porque, cessados os efeitos do álcool, José Maria tornava-se afetivo e carinhoso, chegando mesmo a convidá-la para passear e ir ao cinema. Como êle vinha se tornando mais agressivo e violento, Maria Luísa procurou sua mãe d. Maria Geralda e confessou-lhe o que se passava.

Revoltada, d. Maria Geralda procurou o delegado João Vieira e apresentou-lhe queixa. Êste aconselhou a que ela aguardasse mais um pouco e, então, na primeira oportunidade que José Maria oferecesse, seria trancafiado no xadrez.

A ALTERCAÇÃO

Vindo da delegacia para casa, d. Maria Geralda encontrou-se com seu genro, cujas atitudes censurou, após contar-lhe que já havia dado queixa na Polícia.

— Fiz isso — disse a senhora — para que você não mais espanque minha filha.

José Maria retrucou: «Mulher comigo é no couro. Hoje mesmo vou surrar sua filha para que ela deixe de contar o que se passa em minha casa».

D. Maria Geralda, indignada, tornou a censurá-lo, ao que êle respondeu com pilhérias. Ela, então, apoderou-se de uma barra de ferro que se achava próxima e desferiu-lhe um golpe na cabeça. Embora José Maria tivesse tombado no chão, ela continuou a golpeá-lo gritando: «nunca mais você baterá em minha filha».

FUGA

Depois de verificar que matara José Maria, d. Maria Geralda fugiu, tomando destino ignorado. As autoridades policiais continuam em diligências para localizá-la e prendê-la. O corpo de José Maria foi removido para o Necrotério de São João de Meriti.

PROMOTOR NÃO GOSTOU DA FUGA DO PRÊSO

Foram denunciados ao Juiz da 16a. Vara Criminal os srs. Moacir Augusto de Oliveira, que fugiu do 26.° Distrito, e José de Araujo Machado e Nilton dos Passos, comissários do 26.° DP, que o deixaram fugir.

O sr. Moacir Augusto de Oliveira fugiu arrombando a parede da área onde tomava banho de sol, local que o delegado havia interditado para os presos. O comissário Araujo Machado foi suspenso por 20 dias pelo Chefe de Polícia. O Promotor da 16a. Vara enviou os autos para que o Juiz possa apreciar a denúncia.

TIROS NA GARAGEM DO SENADO FEDERAL

Por motivos desconhecidos (a polícia não os quis fornecer à reportagem), o motorista do senador Apolônio Sales, Geraldo Theodoro Ferreira, tentou matar a tiros, o motorista do Senado Federal Milton Farias de Souza. O fato ocorreu às 13,40 horas de ontem, na garagem do Palácio Monroe. O senador Cunha Melo mandou abrir inquérito administrativo para apurar a causa do incidente. O 5.° DP tomou conhecimento do fato.

MAIS EMPOLGANTE QUE NUNCA

GRANDE HOTEL

a revista adoràvelmente sentimental

Agora, em cada número, cinco obras-primas em foto-romances:

DIREITO DO AMOR
A RUA DOS ANJOS
SÓ VOCÊ
O AMOR DESAFIA O ÓDIO
AMOR OCULTO

CONTOS — POESIA — MODAS — ASTROLOGIA — BELEZA CANÇÕES — FLAGRANTES INTERNACIONAIS — COZINHA HUMORISMO — PASSATEMPOS etc.

GRANDE HOTEL

a revista ideal — Nas bancas — Cr$ 10,00

HERMÍNIA FREIRE CAIRE

(VIÚVA DR. ARISTIDES CAIRE)

Dr. Lintz Caire, senhora e filhos, dr. Lincoln Caire, senhora, filha e genro, dr. Antonio Mettrau, senhora e filhos, agradecem as demonstrações de pesar por ocasião do falecimento da sua inesquecível mãe, sogra e avó e, convidam parentes e amigos, para a missa de 7.° dia a realizar-se amanhã, quarta-feira, dia 27, às 11 horas, no altar-mor da Igreja da Candelária. Agradecem antecipadamente.

Figurinhas Mágicas

Alice desejaria que as coisas fôssem diferentes, muito diferentes do que são no mundo de todos os dias. Alice, como acontece com quase tôdas as crianças, sonha de olhos abertos com um mundo maravilhoso, exclusivamente seu, cheio das coisas que lhe são mais caras e agradáveis... E' êsse o mundo de que ela gostaria. Mas, um dia, a fantasia lhe prega uma pequena peça e Alice encontra-se inesperadamente num mundo maravilhoso, repleto de coisas incríveis e curiosas, inteiramente estranhas e pasmosas, com personagens extravagantes e às vêzes divertidas.

A MAIS EMPOLGANTE E ADORAVEL DAS CRIAÇÕES DO PRODIGIOSO MAGO DO CINEMA

Walt Disney

Estas figurinhas mágicas são lindas miniaturas multicoloridas que se colecionam com surpreendente facilidade.

O bonito ALBUM custa apenas Cr$ 5,00.
Cada envelope contendo 4 figurinhas diferentes: Cr$ 1,00.

A VENDA NAS BANCAS DE JORNAIS

Petrobrás...

(Conclusão da 3.ª pág.)

ACÔRDO FRONDIZI

Quanto ao acôrdo Frondizi, êle disse que houve uma "contratação de serviços". Que êle se sentia "encurralado" possuindo inúmeros poços perfurados e inexplorados, por falta de dinheiro. E que a Argentina, com o acôrdo Frondizi, comprará o próprio óleo na base dos preços internacionais, importando o que ela própria produz.

Ao terminar a sua palestra, foi aplaudido.

Antes de serem formulas as perguntas ao conferencista, o general de brigada Peri Constant Bevilaqua apresentou uma moção à Casa, que foi aplaudida prolongadamente, de pé, pelos presentes.

Eis o teor da moção, na íntegra:

"Reafirmamos, com profunda convicção patriótica, a nossa absoluta confiança na sábia política nacionalista do monopólio estatal do petróleo, em boa hora adotada pelo Brasil, através da lei n.º 2.004 de 3/10/1953. E expressamos o nosso ardente desejo cívico de que tal política seja prosseguida sem vacilação e mantida a intangibilidade da Petrobrás, instrumento hábil de sua execução".

LIVROS NOVOS

"A CULTURA BRASILEIRA" — FERNANDO DE AZEVEDO — Das obras Completas de Fernando Azevedo acabam de sair os tomos I, II e III do volume XIII, editados pelas Edições Melhoramentos. Trata-se de uma obra de notável valor histórico, que José Lins do Rêgo classificou de "monumental esfôrço de síntese, nos dando Fernando de Azevedo uma interpretação do Brasil das mais sólidas e seguras".

O primeiro tomo intitulado "Os Fatores da Cultura", apresenta os seguintes temas: O País e a Raça, O Trabalho Humano, As Formações Urbanas, a Evolução Social e Política e Psicológica do Povo Brasileiro. O segundo tomo intitula-se "A Cultura" com os seguintes capítulos: Instituições e Crenças Religiosas, A Vida Intelectual, as Profissões Liberais, A Vida Literária, A Cultura Científica e a Cultura Artística. O terceiro tomo, "A Transmissão da Cultura", tem os seguintes capítulos: O Sentido da Educação Colonial, As Origens das Instituições Escolares, a Descentralização e a Dualidade de Sistemas, A Renovação e a Unificação do Sistema Educativo e O Ensino Geral e os Ensinos Especiais. O nome do autor dessa obra é dos mais ilustres do nosso meio cultural e só por si vale como a maior recomendação para o público leitor. "A Cultura Brasileira" atinge, assim a sua terceira edição definitiva. Está repleta de ilustrações referentes a quase todos os assuntos, o que aumenta muito mais o seu valor intrínseco.

"MANDIOCA" — Editada pelo Serviço de Informação Agrícola, do Ministério da Agricultura, já está à disposição dos interessados a monografia do sr. Aristo Peixoto intitulada "Mandioca". Em seu trabalho, o autor estuda a origem da euforbiácea, variedades, zonas de produção, solos e clima favoráveis ao seu cultivo. Ensina, em seguida, como preparar o solo e os métodos que devem ser adotados para a multiplicação, escolha das sementes e escolha e preparo das estacas e conservação da maniva.

Além de fotografias, o autor juntou ao seu trabalho dados estatísticos da produção brasileira de mandioca, de 1952, a 1956, segundo os Estados em que é a mandioca produzida, oferecendo assim todos os elementos indispensáveis àqueles que pretendam iniciar ou modernizar os seus processos de cultura.

"Mandioca" pode ser encontrado no Serviço de Vendas do SIA, no saguão do Ministério da Agricultura, Largo da Misericórdia, s/n, Rio.

CONCLUSÕES DA 12.ª PÁG.

Luva de ...

dos para pregar o espiritismo, os dois argumentos mais poderosos que usou em favor da intercomunicação dos vivos com os mortos foram a fotografia espírita e as materializações e desmaterializações do ectoplasma. Consistem êstes na produção de "mãos feitas de parafina", pela intervenção do "medium" Kluski, no Instituto Metapsíquico de Richet, em Paris, em 1921".

O mesmo Heredia, acrescentou, fêz uma experiência na presença dos repórteres, fabricando uma luva de parafina. Acentuou que como foi realizado o truque, está relatado nas páginas 179 e seguintes do livro de Carlos Heredia, que, por sinal, foi convidado para repetir a cena perante mais de duas mil pessoas, no Keith Theatre de Nova Iorque.

— Tanto Sherlock Holmes como Charles Richet, já foram desmascarados pelo "frade" Carlos Heredia, que demonstrou, de maneira irrefutável, que a tal luva de parafina não passava de mistificação e farsa.

HOMEM DE ESTUDOS

"O sr. Wantuil, diz o sr. Paixão, tomando partidos dos prestidigitadores, dos mágicos e dos ilusionistas, vem lançar um desafio para que o Irmão Vitrício faça uma suposta materialização":

— Ora, o Irmão Vitrício é um homem de ciência, de estudos, um professor; é o introdutor da técnica da letargia no Brasil, e não um mistificador de circo de cavalinhos, para se prestar ao ridículo de reproduzir fraudes como a da "luva de parafina". A letargia trata dos fenômenos psíquicos que se observam nos centros e terreiros, sem que seja necessária a intervenção de almas do outro mundo.

CEM ANOS DE ATRASO

Citou, a propósito, Galina Solovey, em cujo trabalho "Fenômenos Sensoriais", à página 116, diz que "o indivíduo hipnotizado pode assumir a personalidade de outro indivíduo, vivo ou morto, ver ao seu redor o ambiente do personagem que êle representa, reproduzir sua maneira de falar, seus gestos e suas reações emocionais".

Afirmou que os chamados fenômenos físicos do espiritismo, pelo menos até o momento, não passam de fraudes:

— À medida que a ciência progride, acrescenta o ex-aluno do Irmão Vitrício, desaparecem os famosos mediuns farsantes, como Florence Cook, Eusapia Paladino, Eva C., Stella C., Home, Rudi, Schneider e tantos outros. No Brasil, o célebre Chico Xavier foi desmascarado, recentemente, pelo sobrinho Zé Arigo foi processado Lourival de Freitas, o famoso "Nero de Cavalcanti", foi denunciado pela própria espôsa e está trancafiado na cadeia. E o Joãozinho da Goméia?

"Desejoso de realizar um estudo sério a respeito do espiritismo, afirmou, procurei fazer pesquisas sôbre o assunto na França, na Bélgica e na Holanda. Verifiquei, porém, que, na Europa, de um modo geral, ninguém está preocupado com esta farsa de materialização, a não ser os ilusionistas que precisam ganhar a vida enganando e divertindo os incautos. Creio mesmo que os cientistas europeus do mesmo credo do sr. Wantuil ficariam supresos se soubessem que êle está com cem anos de atraso neste assunto". O sr. Paulo Paixão afirmou, na redação do DC, que "o sr. Wantuil desconhece completamente o que é a letargia, tal como vem sendo apresentada pelo Irmão Vitrício, em sua feição moderna e ampla, sistematizada em 1951, pelo professor Joseph Janred".

"Bastião ...

mou com a perda dos seus Cr$ 40 mil. Sua tenacidade em perseguir os bandidos foi que levou, ontem, a Polícia ao reduto onde se escondiam e guardavam o produto dos seus assaltos.

O tiroteio de ontem deu-se no barracão onde estavam os bandidos, que fugiram, mas deixaram para trás perto de Cr$ 3 milhões em mercadorias roubadas.

MULHER PRESA

Djanira da Conceição Sousa, a espôsa, e os filhos de "Bastião", que já tinham instruções sôbre onde ir encontrar-se com o bando, foram detidas, e, esperam as autoridades, deverá fornecer a pista para a prisão dos ladrões.

Foi ela quem falou dos planos de "Bastião" para, com o material de construção roubado, aumentar o barracão onde, segundo o delegado Navarro de Andrade, que prossegue nas investigações, o ladrão pretendia guardar todo o Distrito Federal".

Todos os ...

Desportos e da Confederação Brasileira de Basquetebol.

Compareceram também D. Helder Câmara, Arcebispo auxiliar do Rio de Janeiro, e o Encarregado de Negócios da Suécia.

O banquete foi de 700 talheres.

DISCURSOS

Agradecendo a presença do Presidente da República e saudando os campeões, discursou o sr. João Havellange, Presidente da CBD. Disse que os desportos aspiram "merecer um lugar mais permanente nas atenções dos poderes públicos, a exemplo do que ocorre nos países em que seu papel na formação da juventude é ressaltado como fundamental."

E propôs que o presidente Juscelino Kubitschek "faça do desporto das metas do Govêrno".

O PRESIDENTE

Falou, em seguida, o Presidente da República realçando a vitória dos Campeões do Mundo ("escreveram na Europa uma página imortal") e afirmando que o esporte hoje é motivo de união entre os povos (citou a Suécia e o Brasil, como exemplos).

Disse o sr. Juscelino Kubitschek: "Estamos conquistando em todos os setores, tanto do esporte da cultura, da lavoura e da indústria grandes vitórias.

PERGAMINHO E ESCUDO

Ao final do banquete, o sr. João Havelange, em nome das entidades desportivas do país, entregou ao Presidente um pergaminho e um escudo expressando o agradecimento da CBD.

Acrobatas ...

bem aceitos pelos que visitam o nosso pavilhão na Feira".

O engenheiro gaúcho Genaro Celiberti estava na Alemanha, estudando na "Technische Universitet", em Berlim. Disse que, onde estudou, os professôres são muito rigorosos, estuda-se 28 horas por semana, e os alunos não sabem nada sôbre o Brasil.

CINCO CLANDESTINOS

Os húngaros Janos Zsigo, Janos Mihavecz e Jozsef e Janos Dunai, que fugiram da Ilha das Flores e, clandestinamente, embarcaram para a Europa, voltaram pelo "Dodero".

A srta. Divina Lopez Perez, de 27 anos, que se disse cansada de viver na Espanha, veio, também, como clandestina. Não tem parentes no Brasil, mas tem um conhecido, Miguel, que mora na Rua Barbosa da Silva, 84, a quem ia procurar. Seguirá no "Dodero" até Buenos Aires, de onde retornará à sua terra.

MORREU A BORDO

O passageiro Ernest Wihem, alemão, de 70 anos, morreu, vítima de um ataque do coração, no dia 15 do corrente, com o navio ainda em águas estrangeiras. Morava no bairro Jardim Europa, em Teresópolis, onde será enterrado.

Marinha ...

Hélio Coutinho Costa, major Humberto Guedes Soares de Avelar, major Hélio Macedo Franco, capitão de corveta Marcelo Ramos e Silva, primeiro-tenente Mário Amazonas, oficial administrativo Edith de Azeredo Coutinho, oficial administrativo Adriano Francisco Salgado Filho, e mestre Arlindo José Gonçalves.

Ginásio: ...

foi a prof. Myrthes de Lucca Wenzel.

TEATRO

O teatrinho do Ginásio apresentou, no original, fragmentos de peças de Molière, Virgílio e Gil Vicente. As peças foram montadas com o concurso do Diretor do Ginásio, prof. Deodato Dias, e dos professôres Amália da Cruz Costa, José de Oliveira Nunes e Henriette de Hollanda Amado. O guarda-roupa estêve a carga da sra. Marina Gonçalves Pereira.

CORREIO DE SUEZ "O JURAMENTO DE BYRON"

Em sessão do Pen Clube do Brasil, presidida pelo reitor Pedro Calmon, no dia 29 do corrente, às 17 horas, no auditório daquela entidade, o embaixador Silvio Rangel de Castro pronunciará conferência sôbre a vida e a obra de Lord Byron.

Depois da conferência, o embaixador Rangel de Castro oferecerá ao Pen Clube uma miniatura da estátua "O juramento de Byron em Missolonghi", cujo original é propriedade do museu Benaki, de Atenas. A peça que será oferecida está exposta na joalheria "La Royale", Avenida Rio Branco, esquina da Rua da Assembléia.

CONCLUSÕES DA 1.ª PÁGINA

Lott contra ...

civis no mesmo sentido. Ameaçaria, assim, o Govêrno Federal, os Estados e Municípios de um ônus em alguns casos insuportável.

DIFICULDADES

O movimento pró-elevação dos vencimentos, segundo disse, não deve partir dos militares da ativa, porque êstes têm a responsabilidade de não criar situações difíceis para o Govêrno.

O Ministro julga que qualquer fórmula para melhorar as condições atuais de vida do povo deve atender à estabilidade da balanca econômico-financeira do país.

Onda de ...

DOZE RESERVATÓRIOS

Em Porte de la Nouvelle, a 20 quilômetros de Narbonne, 12 reservatórios de "gasoil", com capacidade entre três e sete mil metros cúbicos, cada um, ardem desde as primeiras horas da manhã. Os bombeiros conseguiram evitar a propagação do fogo aos depósitos de gasolina e de super-carburante. Não há notícia de vítimas.

1.180 MIL LITROS

Dois depósitos da Mobiloil, em Toulouse, foram destruídos na manhã de hoje. Continham, respectivamente, 380 mil litros de super-carburante e 800 mil litros de gasolina comum.

Foi instaurado inquérito.

EXPLOSIVOS

Em Martigues (Bouches du Rhône) foram descobertos, hoje pela manhã, engenhos explosivos de fabricação rudimentar, em três grandes reservatórios situados à margem da estrada entre a refinaria de Petróleo "B. P." e o pôrto.

Foram achados explosivos semelhantes no parque da própria refinaria. O Serviço de Retirada de Minas providenciou o desarmamento dos explosivos e estabeleceu cordão de proteção em tôrno das instalações.

SABOTADOR ENCONTRADO MORTO

Não teve tão graves consequências a explosão ocorrida nas refinarias da Esso Standard, em Notre Dame de Gravenchon, quanto a de Marselha.

Foi encontrado um cadáver carbonizado, provàvelmente de um norte-africano.

Tôda a polícia ...

(pela revisão dos traçados das linhas).

As novas tarifas "procurarão assegurar aos permissionários de micro-ônibus e lotações renda que lhes permitam atender às despesas de amortização dos veículos, sua manutenção, operação e pagamento ao pessoal de salários compatíveis com o atual custo de vida".

RECEBER BEM

O Prefeito disse estar certo de que a população receberá bem o aumento de tarifas.

PAGAMENTO DE PENSÃO

Será efetuado, a partir das 13 horas do dia 2 de setembro próximo, o pagamento de "Pensão Alimentícia", referente ao mês de agôsto, conforme comunicação do Chefe de Estabelecimento Central de Finanças do Ministério da Guerra.

O Serviço de Correio de Suez avisa às famílias dos oficiais e praças que se encontram no Oriente Médio, e às dos que estão viajando, que está recebendo encomendas a êles destinadas, até o dia 6 de setembro próximo.

Guaxima e fumo: Bragança

Entre os municípios mais importantes da região amazônica, aparece com relêvo o de Bragança, no Estado do Pará. Sua população atual, estimada em 66.000 habitantes, coloca-o em quarto lugar em todo o Norte, somente abaixo de Belém, Manaus e Santarém. A cidade de Bragança (mais de 5.000 habitantes está edificada à margem esquerda do rio Caetá, a 25 quilômetros do oceano Atlântico. E' ponto terminal da Estrada de Ferro de Bragança, apresentando grande movimento de passageiros. A área municipal é de 4.172 km2. Pesquisas do custo-de-vida feitas na Amazônia assinalaram Bragança como a localidade que apresentava as condições mais razoáveis.

Economicamente, o município sobressai no Estado como centro fumicultor e como produtor de guaxima. Em 1955, a produção desta fibra somou 1.739 toneladas no valor de 14 milhões de cruzeiros; no ano imediato, ascendeu a 2.610 toneladas, no valor de 38,5 milhões de cruzeiros, ficando — em relação à quantidade — logo depois de Ourém (3.510 t) e de Capanema (3.510 t). Sua safra de guaxima correspondeu, em 1956, a 13% do total nacional. De importância não menos acentuada para a balança municipal é a cultura do fumo, cujos resultados no entanto, dentro do triênio 1953/1955, acusaram relativo declínio quantitativo. Em confronto com a safra de 1951 (1.575 t) a de 1955 (825 t) revelou um decréscimo de quase 50%; todavia, no mesmo período, o valor estatístico da colheita do fumo subiu de 5.250 milhares para 33.000 milhares de cruzeiros, correspondendo êste último a 58% do total estadual.

No conjunto da produção agrícola (72 milhões de cruzeiros em 1955) Bragança está entre os centros de maior expressão no Pará. Além do fumo, contribuiu com regulares parcelas de arroz (safras de 5.000 toneladas), de mandioca, de milho, de feijão e de algodão. Em 1956, exportou mais de 2.000 toneladas de arroz, 286 toneladas de fumo e 7.000 toneladas de farinha de mandioca. O valor de sua exportação perfez 64 milhões de cruzeiros. Já foi introduzida no município a cultura da pimenta-do-reino segundo informe contido na monografia "Bragança", do IBGE, fonte dos presentes dados.

"que virá beneficiá-la com melhor serviço".

Conta, também, com a cooperação "dos permissionários de transportes coletivos para a boa execução das medidas a serem postas em prática, e com a boa vontade e compreensão da população para as eventuais imperfeições dos primeiros momentos" da Operação.

CONGRATULAÇÕES

O sr. Sá Freire Alvim congratulou-se com a cidade "pelo início de nova era para os transportes coletivos no Rio de Janeiro", com o "desafogo do tráfego no centro urbano".

O Prefeito estêve acompanhado, durante a entrevista, do Secretário de Viação e Obras, do Diretor do Departamento de Concessões e do Chefe do Serviço de Ônibus.

O EDITAL

Eis o edital do Departamento de Concessões extinguindo e criando linhas de autolotações para a Zona Sul:

"O Diretor do Departamento de Concessões torna público, a quem possa interessar, que, tendo em vista o artigo 2º, do Dec. nº 13.974, de 6 de agôsto de 1958, ficam extintas nas suas atuais características e a partir de 0 (zero) hora do dia 26 do corrente, as linhas de micro-ônibus e autolotações: "Castelo-Bairro Peixoto", "Estrada de Ferro-Gávea", via Jóquei, "Estrada de Ferro-Gávea", via Copacabana, "Estrada de Ferro-Leblon", via Jóquei, "Estrada de Ferro-Leblon", via Copacabana, "Praça 15-Gávea" e "Praça 15-Leblon", sendo criadas, em substituição, as linhas: "Castelo-Leme", "Castelo-Bairro Peixoto", "Castelo-Forte de Copacabana", "Castelo-Ipanema", "Castelo-Leblon", via Lagoa, "Castelo-Leblon", via Jóquei, e "Castelo-Gávea".

DUAS PRISÕES DURANTE JÔGO NA ZONA SUL

Uma turma de policiais da 1a. Subseção de Vigilância, na tarde de ontem, quando realizava uma ronda na Zona Sul, prendeu Dorival Pereira (viciado em maconha) e Ari Monteiro, conhecido por "Ari Meganha", que se encontra condenado, já tendo cumprido pena por homicídio.

Levados para a Delegacia de Vigilância, os presos foram autuados e recolhidos ao xadrez. Ao prestar esclarecimentos, Dorival foi revistado, sendo encontrado em um calção que trajava, por baixo da calça, um "dólar" de maconha.

TRANSFERIDO O CORONEL

CARACAS, 25 (FP) — O Ministro da Defesa Nacional comunicou à imprensa que o coronel Perez Morales não foi destituído de suas funções de Chefe do Estado Maior mas transferido para o cargo de chefe da missão militar venezuelana em Washington.

A nota do Ministro termina dizendo que as alterações realizadas nos comandos militares não têm nenhuma relação com as entradas clandestinas no país de militares exilados.

Finalmente, o general Josué Lopez Henriquez disse que um avioneta descoberta na "Sabana de Maruisa", a uns 100 quilômetros da capital do território de Amazonas, e em cujo interior estavam três metralhadoras, deveria estar naquele lugar — de seis meses a um ano. A avioneta tem matrícula brasileira

Ingressaram ...

(Conclusão da 3.ª pág.)

todos os chefes udenistas do interior e presidentes de diretórios municipais, a fim de debater diversos problemas de interêsse estadual e municipal. A reunião terá lugar, às 19 horas, num dos salões do Hotel Cassino Icaraí.

O candidato da Coligação também se reunirá com os dirigentes dos demais partidos coligados, pela manhã e à tarde.

MORRERAM OS CHIMPANZÉS

DAYTON, Ohio, 25 — (FP) — Três ou quatro chimpanzés submetidos a pressões mais elevadas do que as que estão expostos os pilotos dos jactos, quando põem em funcionamento seu sistema de ejeção automática em plena velocidade, morreram durante as experiências. O macacão pressurizado com o qual tinham sido vestidos explodiu sob a enorme pressão.

A experiência foi feita na base militar de Holloman (Novo México), no início deste mês, mas só foi divulgada ontem à noite pelo coronel John P. Strapp, chefe do laboratório médico do centro aéreo de Wright.

HAMMARKSJOLD VAI À AMÃ

NAÇÕES UNIDAS, Nova Iorque, 25 (FP-DC) — O Secretário-Geral da ONU, Dag Hammarksjold, encarregado de uma missão pela assembléia geral extraordinária, partirá de Nova Iorque na segunda-feira à noite rumo à Amã (Jordânia).

Em seu caminho, parará brevemente em: Paris onde chegará na segunda-feira pela manhã, em Roma e em Beirute.

ATENTADOS TERRORISTAS

ARGEL, 25 (UP-DC) — Os membros da Frente Nacional de Libertação mantiveram hoje sua pressão sôbre a população muçulmana da Argélia, com uma série de ataques e atentados terroristas em todo o território. As autoridades informaram que, nas últimas 24 horas morreu uma pessoa e duas outras ficaram feridas nesses incidentes. Uma estrada de ferro que vai de Argel ao interior foi cortada em vários pontos e diversas aldeias e granjas do interior foram atacadas pelos rebeldes.

PROIBIDAS REMOÇÕES NA PDF

O prefeito Sá Freire Alvim assinou decreto proibindo em tôdas as Secretarias Gerais e nos demais órgãos da Prefeitura qualquer remoções ou deslocamentos de servidores até o dia 4 de outubro vindouro, exceto em casos excepcionais de absoluto interêsse da administração, e mediante autorização do Prefeito.

AMERICO BRASILICO
ADVOGADO
Causas cíveis e criminais — Av. Presidente Vargas, 435 — 6º andar — sala 603 — Tel.: 23-0932 ou 38-7081

PARA DEPUTADO
Murilo Lavrador
Partido Republicano

PARA SENADOR
ALENCASTRO GUIMARÃES

TERRENOS EM NITERÓI
Vendemos em prestações mensais desde Cr$ 250,00 sem juros, magníficos lotes situados a 20 minutos da estação das Barcas, de 10 x 30 metros já demarcados, em ruas abertas e prontos para receber construções. Posse imediata. Bairro servido por várias linhas de ônibus, com todo o comércio, cinema, escolas, churrascarias, etc., junto à estrada asfaltada Amaral Peixoto. Loteamento de acôrdo com o Decreto-lei 58 e Regulamento Decreto 3079. Procure-nos HOJE MESMO para combinar sua visita aos terrenos, sem despesa ou compromisso. AV. RIO BRANCO 14 — 11º andar. Tels.: 43-8578 e 43-9486.

LLOYD BRASILEIRO Patrimônio Nacional
Escritório Central: Rua do Rosário, 2/22
Tel.: 23-1771
Passagens: Avenida Rio Branco, 44/46
Tel.: 43-1247

NORTE

LOIDE BOLIVIA (Cargueiro) VG. 82 — Ida
Sairá a 29 do corrente para: Belém.
Receberá cargas no Armazém 13, até 28 do corrente.

RODRIGUES ALVES (Paquete) VG. 114 — Ida
Sairá a 2 de setembro, às 10 horas para: Recife — Cabedelo e Natal.
Receberá cargas nas Docas, até 30 do corrente.
NOTA: Este navio conduzirá cargas sòmente para Cabedelo e Natal.

SUL

JANGADEIRO (Cargueiro) VG. 78 — Volta
Sairá para: Santos — Rio Grande — Pelotas e P. Alegre.

EUROPA
SAIDAS DO RIO

LOIDE EQUADOR
Sairá a 30 do corrente para: Vitória — Barra de Ilhéus — Salvador — Maceió — Havre — Dunquerque — Londres — Antuérpia — Roterdam — Bremen e Hamburgo.

LOIDE PARAGUAI
Sairá a 19 de setembro para: Vitória — Barra de Ilhéus — Salvador — Cabedelo — Casablanca — Barcelona — Marselha — Nápoles e Gênova.

AMERICA DO NORTE
SAIDAS DO RIO

LOIDE CUBA
Sairá a 30 do corrente para: Barra de Ilhéus — Salvador e Nova Iorque.

LOIDE NICARAGUA
Sairá a 26 de setembro para: Vitória e Nova Orleans.

AMERICA DO NORTE
SAIDAS DE SANTOS

LOIDE CUBA
Sairá a 26 do corrente para: Paranaguá — Rio — Barra de Ilhéus — Salvador e Nova Iorque.

LOIDE NICARAGUA
Sairá a 25 de setembro para: Rio — Vitória e Nova Orleans.

AVISO
Qualquer alteração na data de saída dos navios será publicada neste local

DR. BOAVISTA NERY
CLINICA MEDICA
RUA ALVARO ALVIM, 21
14.º and. Sala 1.406 — Têrças, Quintas e Sábados das 14 às 16 hs. — Tel: 52-0150
Residência: Tel.: 26-6888

Rosa Mateus apresenta
NO TEATRO JOÃO CAETANO
"AGORA E'QUE SÃO ELAS..."
A REVISTA QUE O RIO ESPERAVA! O GRANDE SUCESSO DO MOMENTO!
DENNIS GRAY e grande corpo de baile com OFELIA DOMINGUES VERA JAMAINA
Luxuosa Montagem
com SIWA Raul SOLNADO HAMILTON PEDRO DIAS ator convidado e a sensacional "atração" ABILIO HERLANDER
IRENE MACEDO (da RADIO NACIONAL)
Passistas! 40 GAROTAS ESPETACULARES
HOJE ÀS 20 E 22,15 HORAS — QUINTA E SÁBADO VESPERAL A PREÇO REDUZIDO

VOCE VAI RIR DURANTE 2 HORAS COM
JAIME COSTA
EM
"O COMÍCIO"
de Abilio Pereira de Almeida, na comédia dos candidatos de tôdas as eleições
com: CONCHITA MASCARENHAS — estreando na comédia
JA' GANHOU! JA' GANHOU! JA' GANHOU! JA' GANHOU!
CARLOS GOMES
ESTRÉIA, DIA 3 — 4.ª FEIRA

CIA. TONIA-CELI-AUTRAN APRESENTA
Olho Mecânico
Direção de BENEDITO CORSI
TEATRO MESBLA — Tel. 22-7622
Hoje sessão das "seis" às 18,15 hs. - A preços reduzidos

TEATRO COPACABANA
"OS ARTISTAS UNIDOS"
com MORINEAU apresentam
GIGI
de COLETE — NO PAPEL TITULO
SUZANA FREIRE
Grande atriz do teatro e cinema argentinos
Direção de LUCA DE TENA
Hoje às 21,30 hs. - Res. tel. 57-1818 (Ramal Teatro)

"UMA MULHER EM TRÊS ATOS"
DE MILLOR FERNANDES (VÃO GÔGO)
DIREÇÃO DE PAULO FRANCIS com
Beyla Genauer E Oswaldo Loureiro Filho
no TEATRO DO LEME
AV. ATLÂNTICA - 290 B PÔSTO ZERO
Hoje, às 21,30 hs. - Sáb. às 20 e 22,30 hs. - Quintas e domingos, vesps. às 16 hs. - Reservas: Tel. 37-6412

Teatros e Boites
Programa para sua Noite

Inédito! O público exigiu à permanência em cartaz

AGÔRA A ZONA NORTE JULGARÁ
PERDÔA-ME POR ME TRAÍRES
NO Teatro da TIJUCA
RIGOROSAMENTE PROIBIDA ATÉ 21 ANOS
Hoje, às 21 horas
A seguir: "MULHER SEM PECADO"
Tel. 28-1039 — Rigorosamente proibido até 21 anos

A MUSICA DE TÔDAS AS "BOITES" — NUMA "BOITE" SÓ
LITTLE CLUB
as últimas novidades em discos com a melhor
ALTA FIDELIDADE
Aberto desde 18 hs. — com serviço de RESTAURANTE — DANÇAS — SEM CONSUMAÇAO — SEM COUVERT — Rua Duvivier, 37-L — Tel. 57-6984

Bar e Jantar Dançante Tôdas as Noites
OK
RITMOS EM HI-FI
CONSUMAÇÃO SÓ AOS SÁBADOS
AV. ATLÂNTICA 1424 ★ LIDO ★ TEL. 37-6319

Fred's
RESERVAS: TEL. 57-9789
HOJE E TÔDAS AS NOITES
HELEN MERRIL
Disco de ouro nos Estados Unidos como "melhor cantora de 57"
e ainda: PROFESSOR BEY e THE CRAZY OF THE ROCK

HI-FI BAR E RESTAURANTE
(Av. Princesa Isabel, 63 (Plaza Copacabana Hotel)
LINDA BATISTA
orgulho das cantoras brasileiras — disse:
— Não posso compreender a alegria das noites cariocas sem o gostosíssimo HI-FI Bar e Restaurante.
ABERTO DAS 17 AS 5 DA MANHA
Filiado ao Diner's Club

au bon gourmet
O MELHOR RESTAURANTE DO RIO
DIREÇÃO GERAL DE JOSÉ FERNANDES
AV. N. S. COPACABANA, 202 (LIDO)
RESERVAS: TEL. 37-7557
Agora com nova decoração executada pelo marquês Terry Della Stuffa
A MELHOR COZINHA, A MELHOR MUSICA, O MELHOR AMBIENTE

Marítimos dão 30 dias para pagamento total

Diario Carioca

RIO DE JANEIRO, TERÇA-FEIRA, 26 DE AGÔSTO DE 1958

ESTRATÉGIA: POR ONDE PASSAM E ONDE PARAM OS LOTAÇÕES

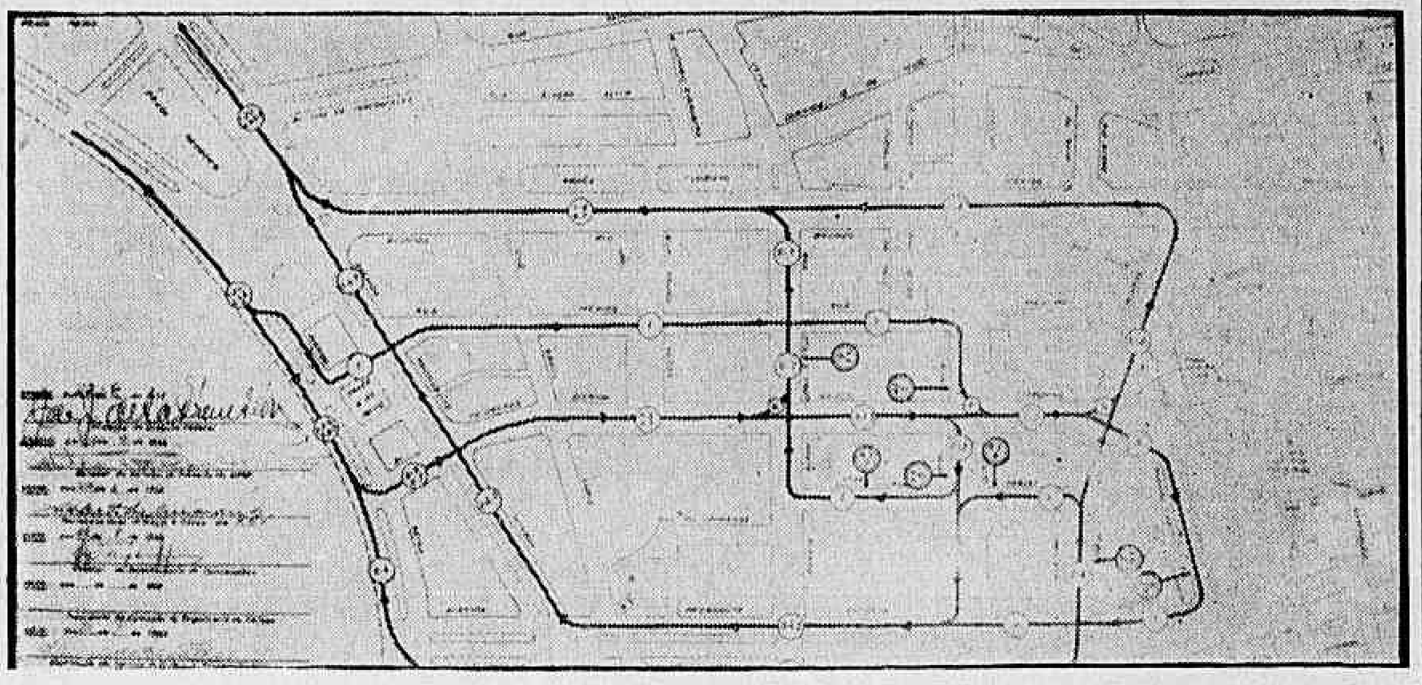

Eis o mapa estratégico da "Operação Copacabana" no "front" do Castelo. As sete novas linhas de lotações e micro-ônibus foram batizadas com números a partir de 1, precedidos das letras RS (Rio-Sul). A RS-1 (Castelo-Leme) entra da Avenida Beira Mar para a Rua México e faz ponto na Avenida Almirante Barroso, quase esquina de Graça Aranha; daí, dobra à esquerda, segue por Nilo Peçanha e entra na Avenida, de volta. As linhas RS-2 (Castelo-Bairro Peixoto) e RS-4 (Castelo-Ipanema) entram juntas na Avenida Presidente Antônio Carlos e juntas dobram à esquerda na Avenida Nilo Peçanha. A RS-2 faz ponto pouco antes da esquina da Rua Debret; segue por Nilo Peçanha até Rio Branco, na volta. A RS-4 faz ponto na Rua Debret, junto a Almirante Barroso; dobra à esquerda, junto com a linha 5 e entra em Antônio Carlos, de volta. As linhas RS-3 (Castelo-Forte Copacabana), RS-5 (Castelo-Leblon, via Lagoa), RS-6 (Castelo-Leblon, via Jóquei) e RS-7 (Castelo-Gávea) entram pela Avenida Calógeras e seguem juntas até a esquina da Rua Araújo Pôrto Alegre. Já então trafegam pela Avenida Graça Aranha. A RS-6 dobra à esquerda e faz ponto antes da esquina da Rua México; na volta, segue por Araújo Pôrto Alegre, junto com a linha 7 e toma a Avenida Rio Branco. A RS-5 dobra à direita na Avenida Almirante Barroso, faz ponto antes da esquina da Rua Debret; volta pela Avenida Presidente Antônio Carlos, junto das linhas 3 e 4. A RS-3 vai até o fim da Avenida Graça Aranha, dobra em Erasmo Braga e pára perto da esquina de Antônio Carlos; volta por esta Avenida e, junto com a 4 e 5, segue por Presidente Wilson até Beira-Bar. Finalmente, a linha RS-7 dobra em Almirante Barroso (vindo por Graça Aranha), junto com a linha 5; faz ponto à direita, na Rua Debret, e vira de novo à direita, seguindo por Araújo Pôrto Alegre. No quarteirão seguinte encontra a linha 6 e as duas seguem juntas até a Avenida Rio Branco. — No mapa, êstes trajetos estão marcados em traços negros, sendo o sentido indicado pelas setas

Greve suspensa condicionalmente

Os sindicatos marítimos que ontem se reuniram em assembléias decidiram suspender a greve (caso o Lóide e Costeira iniciem hoje o pagamento dos atrasados devidos aos seus empregados) que haviam programado para a zero hora de amanhã e dar um prazo de 30 dias para que as autarquias completem integralmente o pagamento dos atrasados.

Em assembléia permanente, os sindicatos marítimos acompanharão o processamento dos pagamentos dos atrasados e poderão reconsiderar a qualquer momento a decisão de suspender a greve, caso seja sustado o pagamento.

NO MINISTÉRIO

O sr. Fernando Nóbrega, Ministro do Trabalho, recebeu, ontem, em seu gabinete, os Diretores do Lóide e da Costeira e representantes do Minitério da Viação e da Comissão de Marinha Mercante, tratando o problema do pagamento dos atrasados dos marítimos.

Está sendo providenciado o registro do crédito de 582 milhões de cruzeiros no Tribunal de Contas da União, medida indispensável para o início do pagamento dos atrasados.

— Apesar do Ministério da Faeznda não possuir numerários disponíveis — afirma o noticiário da vogal de imprensa do Ministério do Trabalho — e não ter a lei que abriu o crédito previsto as fontes de receita para a cobertura da despesa, o ministro Lucas Lopes está desenvolvendo esforços para resolver êsse problema.

NA FEDERAÇÃO

Hoje, às 10 horas, na sede da Federação Nacional dos Marítimos, os presidentes dos sindicatos se reunirão para relatar os resultados de suas assembléias e deliberar novas medidas que devem ser tomadas em quaisquer eventualidades não previstas nas reuniões de ontem.

GLÓRIA A CAXIAS

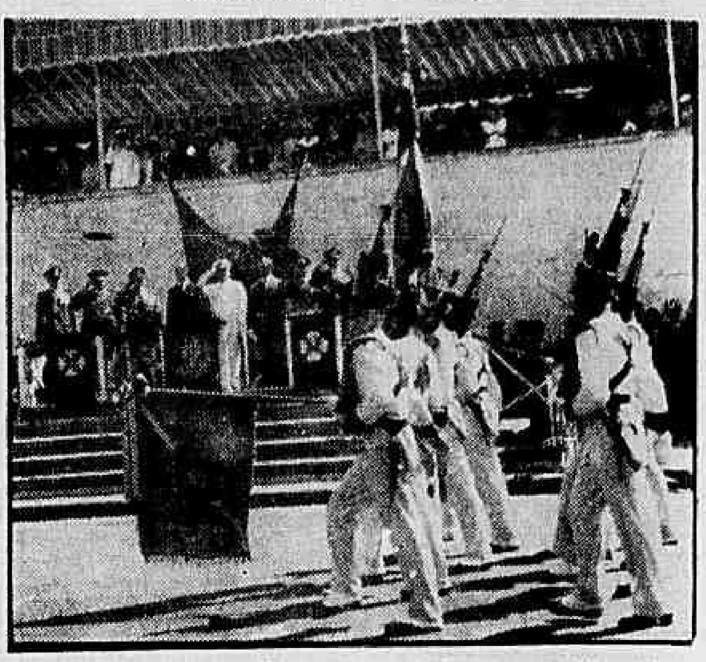

As bandeiras passam perante o palanque presidencial

Marinha e FAB na homenagem a Caxias

— Nada mais sentimental e emocionante que têrmos aqui, irmanados conosco, em nossa casa — a casa do Exército — os marinheiros de Tamandaré e os aviadores de Santos Dumont — disse o general Henrique Lott, Ministro da Guerra, no discurso em que agradeceu a presença, nas solenidades em memória do Duque de Caxias, dos Ministros da Aeronáutica, brigadeiro Corrêa Melo, e da Marinha, almirante Matoso Maia.

Disse o general Lott que as fôrças armadas estão acostumadas ao sacrifício e à poupança, o que muito será útil na fase de desenvolvimento por que passa o Brasil, na qual é preciso comedimento «no emprêgo dos recursos financeiros, demasiadamente pequenos, se comparados aos vultosos empreendimentos que se tem a realizar».

PRESIDENTES E MINISTROS

O dia 25 de agôsto (dia de Caxias ou do Soldado Brasileiro) foi comemorado, em tôdas as guarnições do Exército no país. No Rio, houve solenidades especiais.

Pela manhã, no Convento de Santo Antonio, foi rezada missa "in memoriam" do Duque de Caxias — general Luís Alves de Lima e Silva. Compareceu o cardeal d. Jaime de Barros Câmara.

Às 10 horas, com a presença do presidente Juscelino Kubitschek, realizaram-se as principais cerimônias, no Panteão Militar diante do Ministério da Guerra.

O Presidente foi saudado por uma Guarda de Honra do 1.º Exército. Em seguida, dirigiu-se ao palanque oficial onde foi recebido pelos membros do Conselho da Ordem do Mérito Militar, na presença dos ministros Lucas Lopes, da Fazenda, Mário Pinotti, da Saúde, Lúcio Meira, da Viação, dos ministros da Guerra, da Marinha e da Aeronáutica, e dos generais Odílio Denis, Nelson de Melo, Zeno Estillac Leal, Aurélio de Sousa Ferreira e Angelo Mendes de Morais.

HOMENAGEM E CONDECORAÇÕES

Lida a ordem do dia do Ministro da Guerra, autoridades e tropa prestaram continência ao patrono do Exército, ao som do toque "Comandante-em-Chefe" dado por uma banda de clarins.

Foi executado hino à Caxias. Deu-se uma salva de 19 tiros de canhão. O presidente Kubitschek, então, como Grão-Mestre da Ordem do Mérito Militar, condecorou organizações com a insígnia da Ordem e pessoas nos graus de grande oficial, comendador, oficial e cavalheiro.

Um dos novos cavaleiros da Ordem do Mérito Militar é o sr. Arlindo José Gonçalves, mestre da Fábrica Estrêla onde trabalha há 45 anos sem nunca haver faltado ao serviço.

Em seguida, no salão nobre do Ministério da Guerra, o general Lott recebeu os Ministros de Estado e as outras autoridades. O Presidente se retirara, depois de receber os cumprimentos de estilo.

O brigadeiro Corrêa de Melo, em nome da Aeronáutica e da Marinha, saudou o Exército, dizendo:

— A União das Fôrças Armadas Brasileiras, inspirada na obediência à lei, no acatamento à ordem, na defesa das liberdades, no respeito aos podêres constituídos, contribuirá grandemente para se alcançar uma das metas propostas pelo Govêrno: a de situar o Brasil entre as grandes nações do mundo, para que sua palavra seja ouvida nas graves decisões internacionais.

MÉRITO MILITAR

E' a seguinte a relação completa dos agraciados com a Ordem do Mérito Militar:

Com as insígnias da Ordem do Mérito Militar: Cruz Vermelha Brasileira; Escola Técnica do Exército; Escola de Motomecanização; Escola de Artilharia de Costa e Laboratório Químico-Farmacêutico do Exército.

No grau de Grande Oficial: sr. Lucas Lopes, almirante de esquadra Jorge do Passo Matoso Maia, general de divisão Nelson de Melo, general de divisão José Bina Machado e general de divisão Honorato Pradel.

No grau de comendador: sr. Alceu Otacílio Barbedo, general de divisão Inácio José Veríssimo, contra-almirante Adalberto de Barros Nunes, brigadeiro Anísio Botelho, brig. Francisco Teixeira, general de brigada Aurélio Alves de Sousa Ferreira, general de brigada Francisco Damasceno Portugal, general de brigada Oromar Osório, general de brigada Hugo Afonso de Carvalho e general de brigada Orlando Geisel.

No grau de oficial: general de divisão médico Luís da Silva Tavares, general de divisão reformado prof. Jonas de Moraes Correia Filho, capitão de mar e guerra Nelson Gomes Fernandes, coronel Manuel Monteiro de Barros, coronel Manuel Alves Pires de Azambuja, coronel Galvão do Nascimento Leães, coronel João José Batista Tubino, coronel Luís Guimares Regadas, coronel Lindolfo Ferreira Filho, coronel João Caldas Rodrigues, coronel Newton Barra, coronel Eduardo Regis Vieira, tenen-coronel Janary Gentil Nunes e dr. José Ricardo Gomes de Carvalho Neto.

No grau de cavaleiro: sr. Antônio de Barcelos Neto, prof. Antônio Garcia de Miranda Neto, prof. Manuel Pereira Reis, coronel IE. Nicanor Pôrto Virmond, coronel Arci da Rocha Nóbrega, coronel Ademar de Oliveira e Cruz, coronel Mário de Carvalho Vale, coronel Lisandro Nogueira de Vasconcelos, coronel Antônio Negreiro de Andrade Pinto, coronel veterinário Altamir Batista Lopes, coronel médico dr. Raimundo Costa da Silva, coronel Dejarei Gomide de Moura Sousa, coronel médico Américo Pereira, coronel prof. Antenor Rellx de Sousa Junior, tenente-coronel Arilo Osório de Sousa, tenente-coronel José Vieira Sobral, tenente-coronel dr. José Maria de Araújo Saraiva, tenente-coronel Salomão Nalusky, tenente-cel. Francisco Pinheiro Barroso, tenente-coronel Rui Freire Ribeiro, tenente-coronel Alvaro Cardoso, tenente-coronel Eneias Marques dos Santos Sobrinho, tenente-coronel Porfírio de Sousa Lobo, tenente-coronel Amauri Benevenuto de Lima, tenente-coronel Paulo Nunes Leal, tenente-coronel Felício Sachi, tenente-coronel Manuel de Sousa Carvalho Junior, tenente-coronel José Luís Pereira de Vasconcelos, major

(Conclui na 11a. página)

Acrobatas voltaram

Pela terceira vez, vem ao Brasil o grupo de acrobatas alemães "Zugspitz", três rapazes e uma moça (de 18 anos), que agora se exibirão no Rio, em São Paulo, em Pôrto Alegre e em cidades do Norte. Rudi e Wiltrud (a jovem) Berg, Alexander Schak e Siegvard Goltzbach, chegaram ontem, pelo navio "Alberto Dodero".

Wiltrud se exibirá pela primeira vez ao ar livre e Alexander tentará bater o recorde (13 horas) de permanência no ar. No ano passado, num cabo de aço prêso no Morro da Urca, os "Zugspitz" fizeram as suas acrobacias. Agora, começarão na Praça Saenz Pena e, depois se exibirão na Cinelândia.

OUTROS PASSAGEIROS

Pelo mesmo navio, chegou o general-médico Donato Gonçalves que repousava na Europa. Queixou-se da vida cara e disse que o pavilhão brasileiro em Bruxelas, está bom, mas poderia estar melhor. "Café e mate — contou o general — são

(Conclui na pág 11)

Ginásio: dois anos

O Ginásio Municipal Brigadeiro Schorcht comemorou, dia 23, em Jacarepaguá, o segundo aniversário de sua fundação. Durante as solenidades foram inaugurados o Museu Professor Sussekind de Medonça e a sala de Estudos Geográficos.

Estiveram presentes à comemoração, o prefeito Sá Freire Alvim, o Secretário da Educação prof. Gama Filho, o Diretor do Ensino Técnico prof. Antônio Faria, o prof. Anísio Teixeira, a viúva do patrono do Museu sra. Armanda Alvaro Alberto, e diversas autoridades federais e municipais.

AS INAUGURAÇÕES

O nome dado ao museu foi escolhido com o fim de prestar uma homenagem ao prof. Sussekind de Mendonça, recentemente falecido, o qual era figura muito conhecida nos meios educacionais. O museu foi organizado pela prof. Alice Cardim de Freitas.

No mesmo dia inauguraram, também, a Sala de Estudos Geográficos, cuja organizadora

(Conclui na página 11)

Mais forte o ataque comunista às Quemoi

TAIPEH, 26 — (FP-UPI-DC) — O Ministério da Defesa da China Nacionalista anunciou, hoje, que se intensificaram, esta madrugada, os bombardeios iniciados há quatro dias pelos comunistas chinêses contra as ilhas Quemoi, os quais causaram, até agora, cêrca de 450 mortes.

Os nacionalistas chinêses temem que, apesar das advertências formuladas pelo Secretário de Estado norte-americano, sr. John Foster Dulles, contra a ocupação das referidas ilhas, o Govêrno comunista de Pequim esteja preparando-se para empreender um ataque contra elas.

CERRADO BOMBARDEIO

Foi em 23 do corrente que a artilharia comunista abriu fogo sôbre Quemoi, lançando, em duas horas, mais de 41 mil projéteis e causando grande número de vítimas, entre oficiais, soldados e civis. No mesmo dia, um transporte de tropas nacionalistas, levando reforços, era igualmente atacado. No dia seguinte, ao fogo das baterias costeiras juntaram-se tiros de metralhadoras de aviões "Migs", que atingiram concentraçeõs militares.

Na noite de 24, uma formação naval tentara desembarcar tropas na ilhota de Tungting situada a 20 milhas ao sul de Quemoi. Violento combate teria ocorrido, mais tarde, entre fôrças navais nacionalistas e torpedeiros comunistas, dois dos quais teriam sido afundados. Segundo o Quartel-General da Aeronáutica Nacionalista, dois "Migs" teriam sido abatidos, não longe de Quemoi, quando do combate aéreo entre aparelhos nacionalistas e um grupo de 48 caças vermelhos.

SETIMA ESQUADRA

WASHINGTON, 25 (FP-UPI DC) — Os Estados Unidos pediram à China Nacionalista que se abstivesse de realizar ataques de surprêsa contra os comunistas chineses, em terra firme, embora êstes estejam atacando as ilhas costeiras de Quemoi com aviação e artilharia.

Fontes autorizadas deram, hoje, essa informação, depois que o Departamento de Defesa norte-americano ordenou à Sétima Esquadra que tomasse "medidas normais de precaução e defesa", em vista da intensificação das atividades militares da China vermelha. Aviões dessa esquadra e das fôrças americanas no Extremo Oriente mantêm-se, pelo menos, a 40 quilômetros da costa da China Comunista, para evitar choques com os "Migs" que atacam as ilhas Quemoi.

ACOMPANHAM DE PERTO

O sr. James Hagerty, porta-voz da Casa Branca, declarou esta manhã que o Govêrno dos Estados Unidos "está acompanhando de perto" os ataques efetuados pela China Comunista contra Quemoi.

ESTADO DE ALERTA

PEQUIM, 25 (FP-UPI-DC) As fôrças aero-navais da China Popular foram postas em estado de alerta, "para vigiar as atividades das fôrças de Chiang Kai Chek, que agem sob as ordens dos imperialistas norte-americanos" — anunciou, esta tarde, a emissora de Pequim.

Após ter exaltado o poder da aviação comunista, o comentarista da rádio declarou: "Como no passado, vamos infligir ao inimigo duros golpes e severas perdas".

Presidente visitou o monumento aos heróis

O Presidente da República visitou ontem — Dia do Soldado — pela manhã, as obras do monumento aos mortos na 2.ª Guerra Mundial, que está sendo construído no aterro da Glória.

Acompanharam o Presidente o marechal Mascarenhas de Morais, presidente da comissão de repatriamento dos restos mortais dos «pracinhas» brasileiros, e o general Nelson de Melo.

O MONUMENTO

A construção do monumento custará Cr$ 50 milhões. Será uma plataforma de concreto a três metros do chão. O acesso se fará por uma escadaria de 32 metros de largura. Sôbre a plataforma sob um pórtico, ficará o túmulo do Soldado Desconhecido. A escadaria dá para uma praça onde se realizarão comemorações militares.

Serão colocados no monumento os seguintes trabalhos de pintura e escultura:

1. Grupo esculpido simbolizando o "pracinha" ferido amparado pela Mãe-Pátria.
2. Dois painéis em cerâmica, na entrada do mausuléu, sôbre a Marinha de Guerra e a Mercante.
3. Um painel, no museu, sôbre a FEB na Itália.
4. Um painel, em chapas metálicas, sôbre a Fôrça Aérea.
5. Uma cruz, no mausuléu, em memória dos mortos.

CONSTRUÇÃO

Tanto o museu quanto o mausuléu (onde ficarão os restos mortais dos "pracinhas") e o corpo da guarda (haverá guarda permanente), ficarão no subsolo.

A estrutura de concreto deverá estar pronta em outubro. O ar será condicionado, no museu e no mausuléu. A superfície a impermeabilizar (com lã de vidro) será de 7.340 metros. Pavmentação e revestimento cobrirão uma área de quatro mil metros quadrados.

ANIVERSÁRIO DA FACULDADE DE ARQUITETURA

A Faculdade Nacional de Arquitetura comemora, esta semana, o seu 13.º aniversário. Até 1945, ela fazia parte da Escola Nacional de Belas Artes, sòmente ganhando autonomia nêsse ano. Domingo, houve uma corrida de automóveis. Ontem, houve uma homenagem ao professor J. C. de Melo e Sousa e um coquetel à imprensa. Hoje, às 10 horas, haverá uma conferência do professor Flexa Ribeiro sôbre a Reforma da Educação. Amanhã, o professor Nogueira de Paula, na mesma hora, falará sôbre Nacionalismo e a Economia Brasileira. Outras atividades como competições esportivas, exibições de filmes e um baile completarão o programa que se encerrará domingo. — Na foto, flagrante do coquetel de ontem.

Luva de parafina é coisa de farsantes

A propósito das críticas feitas pelo sr. Antônio Wantuil de Freitas — Presidente da Federação Espírita Brasileira — ao Irmão Vitrício, o sr. Paulo Paixão — da Associação dos Antigos Alunos Maristas e secretário daquele religioso — estêve ontem na redação do DC e disse que elas são «improcedentes, teatrais e rudimentares» e «são feitas por quem aprendeu letargia nos livros psicografados por Chico Xavier»

Depois de declarar que a luva de parafina a que se refere o seu opositor não passa de «luva de farsantes para farsantes», fêz um convite para que êle se habilite, «com os seus espíritos materializados» a ganhar um prêmio de Cr$ 1 milhão, oferecido por uma sociedade científica da Bélgica, a quem operar o milagre de fazer com que um espírito levante um lápis da mesa e escreva com êle». Acentuou que não vale truque nem fraude.

LUVA DE PARAFINA

— O meu irmão Wantuil de Freitas — disse êle — parece que tem uma especial predileção por Allan Kardec. Deveria, portanto, ouvir com mais cuidado as palavras de seu chefe quando êle diz: "Encheríamos um volume dos mais curiosos, se tivéssemos de referir tôdas as mistificações de que temos tido conhecimento".

— O notável cientista mexicano, Carlos Maria Heredia, demonstrou, em Nova Iorque, continuou o entrevistado, perante pessoas idôneas e numerosos jornalistas, que a tal luva de parafina era luva de farsantes e para farsantes. No seu livro: "As Fraudes Espíritas e os Fenômenos Metapsíquicos (fls. 175, cap. VI, intitulado "O Ectoplasma"), diz o seguinte: "Quando, no ano de 1923, o famoso novelista inglês, criador de Sherlock Holmes, sir Arthur Conan Doyle, convertido em apóstolo, veio aos Estados Uni-

(Conclui na página 11)

PDF APROVEITARÁ ESTAGIÁRIOS

O prefeito Sá Freire tendo em vista a crescente necessidade de pessoal especializado nos hospitais da Prefeitura, determinou ao Secretário de Administração que providenciasse, com urgência, a elaboração das instruções reguladoras da prova de habilitação para os atuais atendentes estagiários nos hospitais da Municipalidade. Tais instruções deverão ser baixadas até o fim do mês em curso.

DISTRIBUIDO O MANDADO DE PARACAMPO

Foi distribuído, ontem, ao juiz relator do Tribunal Regional do Trabalho, o processo impetrado pelo Sindicato dos Trabalhadores na Indústria da Construção Civil contra o ato do sr. Amaro Barreto, Presidente do TRT, que preteriu o sr. Nicolino Paracampo (associado daquele sindicato) na nomeação para vogal efetivo da 1a. Junta de Conciliação e Julgamento em favor do sr. Manoel Silvério da Silva.

Consideram os trabalhadores na indústria da construção civil que, sendo o sr. Nicolino Paracampo suplente de vogal da 1a. Junta, devia ter sido efetivado, face ter sido aberta uma vaga.

Salientam os trabalhadores na indústria da construção civil que se encontram em situação humilhante, pois para a efetivação foi preterido um representante de sua classe em favor de um representante dos empregados no comércio hoteleiro.

BASE DE FOGUETES

LONDRES, 25 (UPI-DC) — O Ministério da Defesa anunciou, hoje, que a Grã Bretanha terminou a instalação de sua primeira base de foguetes e que "dentro em breve" chegarão ao país os primeiros projéteis balísticos, que serão enviados pelos Estados Unidos.

"Bastião quèria ter em casa o D. Federal"

Prosseguindo nas investigações em tôrno dos Cr$ 3 milhões de coisas roubadas que encontrou no barracão perto do n.º 2.188 da Avenida Santa Cruz, em Senador Camará, propriedade do ladrão Sebastião de Sousa (o «Bastião») e de sua quadrilha, o delegado Navarro de Andrade, do 27.º Distrito, declarou ao DC: «Pelo que encontrei, parece que o homem queria guardar o Distrito Federal em casa».

Além dos vários objetos encontrados, achou-se, também, um caminhão oficial (roubado) e farto material de construção. Segundo a espôsa do assaltante, prêsa quando, com seus filhos, se preparava para ir ao encontro de «Bastião», o ladrão pretendia usar o material em melhoramentos no barracão, pois ali já não cabiam mais coisas roubadas.

PRODUTO DE ROUBOS

Além do caminhão (chapa branca) e do material de construção, o delegado Navarro de Andrade, que já enfrentou os bandidos em tiroteios mas não conseguiu prendê-los, está transportando para o 27.º Distrito objetos de louça, máquinas de costura, rádios, liquidificadores, colchões de mola, máquinas fotográficas (Kodaks), motores diversos, peças de automóvel, motocicletas, bicicletas, artigos para viagem, material fotográfico, moedas antigas, leite em pó, ferros de engomar elétricos, armas, munições e mais miudezas. Tudo encaixotado, a carga lotou um caminhão da Polícia. Os policiais ainda procuram mais material roubado, que estaria escondido por ali.

VALENTÃO

O delegado do 27.º Distrito declarou ao DC que ontem chegou a cercar, num lugar chamado Eden, o assaltante e mais dois do seu grupo. Apesar do cêrco, conseguiram evadir-se.

"Bastião", que é homem de quase dois metros de altura, é acompanhado sempre por seus dois irmãos, um dos quais se chama Merentino Botelho de Sousa, além de estar sempre armado.

O "terrível" de Senador Camará, há tempos, quase matou a tiros um guarda municipal de nome Silvio que ousou enfrentá-lo.

A quadrilha de "Bastião" dedica-se, também, a assaltar casais, roubar os homens e violentar as mulheres.

FUJÃO

Apesar do porte avantajado, e da fama de brigão, há tempos o comerciante Antônio Emílio de Sousa Amorim, assaltado por "Bastião" e roubado em quase Cr$ 40 mil, resolveu enfrentar a quadrilha e, depois de descobrir o covil, manteve cerrado tiroteio com o bando.

Apesar da superioridade numérica e das armas "45" de que dispõem, os ladrões, com "Bastião" à frente, fugiram em disparada, pelas margens do Rio Sapucaí.

SEGUNDO ENCONTRO

Antonio Emílio não se confor-

(Conclui na 11ª página)

Todos os campeões jantaram com JK

A Confederação Brasileira de Desportos homenageou, ontem, com um banquete no Hotel Glória, a que estêve presente o presidente Juscelino Kubitschek, todos os atletas que, êste ano, levantaram para o Brasil campeonatos internacionais.

Cada campeão do Mundo (futebol), jogadores, técnico, massagista, médico e assessores, recebeu de prêmio Cr$ 219 mil. O Chefe da Delegação, sr. Paulo Machado de Carvalho, prometeu colaborar com Cr$ 1 milhão de seu bôlso para a «caixinha» dos prêmios, até o fim do ano.

OS CAMPEÕES PRESENTES

À mesa do banquete estavam todos os campeões de futebol e mais os campeões e campeãs sul-americanos de basquetebol, atletismo e natação; campeões e vice-campeões sul-americanos de remo; campeões e campeãs sul-americanos de tênis de mesa e saltos ornamentais; campeões de pólo aquático, de ciclismo e vice-campeões sul-americanos de futebol juvenil.

MISSA E PLACA

As homenagens começaram de manhã, quando foi rezada missa em ação de graças no Santuário de Nossa Senhora das Graças, no Colégio São Vicente de Paula.

Mais tarde foi inagurada placa comemorativa da conquista da Copa do Mundo, no «hall» da entrada do Estádio do Maracanã.

RETRATOS E DIPLOMAS

Às 17 horas foram inaugurados, na sede da CBD, os retratos dos ex-presidentes Rivadávia Correia Meier e Silvio Corrêa Pacheco. Êles e mais o sr. Luís Aranha receberam miniaturas da Taça Jules Rimet.

A comissão médica do escrete campeão recebeu diplomas por sua eficiência na seleção e no contrôle do preparo físico dos jogadores.

O BANQUETE

O banquete no Hotel Glória começou às 21 horas. Compareceram representantes das federações estaduais e metropolitana de esportes e confederações.

As homenagens foram organizadas pela CBD com a colaboração do Conselho Nacional de

(Conclui na página 11)

O BANQUETE DA GLÓRIA

Dino e Belini na mesa dos campeões de todos os esportes